



FI _____

SALC - HGES

MINISTÉRIO DA DEFESA
EXÉRCITO BRASILEIRO
HOSPITAL GERAL DE SALVADOR

PREGÃO ELETRÔNICO Nº 08/2022
(Processo Administrativo nº 64585.002934/2021-78)

Torna-se público, para conhecimento dos interessados, que o HOSPITAL GERAL DE SALVADOR, por meio da Seção de Aquisições, Licitações e Contratos (SALC), sediado(a) na rua Castro Neves, 72, Matatu, Salvador, Bahia, realizará licitação, na modalidade PREGÃO, na forma ELETRÔNICA, com critério de julgamento maior desconto, por item, a ser convertido em maior taxa de utilização (TU), conforme Termo de Referência, sob a forma de execução indireta, no regime de empreitada por preço global, nos termos da Lei nº 10.520, de 17 de julho de 2002, do Decreto nº 10.024, de 20 de setembro de 2019, do Decreto nº 7.746, de 05 de junho de 2012, da Instrução Normativa SLTI/MP nº 01, de 19 de janeiro de 2010, da Instrução Normativa SEGES/MP nº 03, de 26 de abril, de 2018, da Lei Complementar nº 123, de 14 de dezembro de 2006, do Decreto nº 8.538, de 06 de outubro de 2015, aplicando-se, subsidiariamente, a Lei nº 8.666, de 21 de junho de 1993, e as exigências estabelecidas neste Edital.

Data da sessão: 08 de março de 2022

Horário: 09:00 hs

Local: Portal de Compras do Governo Federal – www.comprasgovernamentais.gov.br

1. DO OBJETO

1.1. O objeto da presente licitação é a escolha da proposta mais vantajosa para cessão de uso, a título oneroso, de uma área de 45 m², para atividade de cantina (trailer, container), com a finalidade de atender os integrantes e usuários do HGeS, conforme condições, quantidades e exigências estabelecidas neste Edital e seus anexos.

1.2. A licitação será realizada em único item.

1.3. O critério de julgamento adotado será o do maior desconto ofertado (convertido em maior taxa financeira de utilização, conforme fórmula prevista no item 10 do Anexo I deste Edital).

2. DOS RECURSOS ORÇAMENTÁRIOS

2.1. Não haverá nenhuma despesa decorrente da execução do objeto deste pregão para o

Hospital Geral de Salvador.

2.2. Os recursos serão recolhidos à Conta Única do Tesouro Nacional.

Unidade Gestora: 167039

Gestão: 00001

Código de Recolhimento: 20804-3

3. DO CREDENCIAMENTO

3.1. O Credenciamento é o nível básico do registro cadastral no SICAF, que permite a participação dos interessados na modalidade licitatória Pregão, em sua forma eletrônica.

3.2. O cadastro no SICAF deverá ser feito no Portal de Compras do Governo Federal, no sítio www.comprasgovernamentais.gov.br, por meio de certificado digital conferido pela Infraestrutura de Chaves Públicas Brasileira – ICP - Brasil.

3.3. O credenciamento junto ao provedor do sistema implica a responsabilidade do licitante ou de seu representante legal e a presunção de sua capacidade técnica para realização das transações inerentes a este Pregão.

3.4. O licitante responsabiliza-se exclusiva e formalmente pelas transações efetuadas em seu nome, assume como firmes e verdadeiras suas propostas e seus lances, inclusive os atos praticados diretamente ou por seu representante, excluída a responsabilidade do provedor do sistema ou do órgão ou entidade promotora da licitação por eventuais danos decorrentes de uso indevido das credenciais de acesso, ainda que por terceiros.

3.5. É de responsabilidade do cadastrado conferir a exatidão dos seus dados cadastrais no SICAF e mantê-los atualizados junto aos órgãos responsáveis pela informação, devendo proceder, imediatamente, à correção ou à alteração dos registros tão logo identifique incorreção ou aqueles se tornem desatualizados.

3.5.1. A não observância do disposto no subitem anterior poderá ensejar desclassificação no momento da habilitação.

4. DA PARTICIPAÇÃO NO PREGÃO.

4.1. Poderão participar deste Pregão interessados cujo ramo de atividade seja compatível com o objeto desta licitação, e que estejam com Credenciamento regular no Sistema de Cadastramento Unificado de Fornecedores – SICAF, conforme disposto no art. 9º da IN SEGES/MP nº 3, de 2018.

4.1.1. Os licitantes deverão utilizar o certificado digital para acesso ao

Sistema.

4.1.2. A participação é exclusiva a microempresas e empresas de pequeno porte, nos termos do art. 48 da Lei Complementar nº 123, de 14 de dezembro de 2006.

4.2. Não poderão participar desta licitação os interessados:

4.2.1. proibidos de participar de licitações e celebrar contratos administrativos, na forma da legislação vigente;

4.2.2. que não atendam às condições deste Edital e seu(s) anexo(s);

4.2.3. estrangeiros que não tenham representação legal no Brasil com poderes expressos para receber citação e responder administrativa ou judicialmente;

4.2.4. que se enquadrem nas vedações previstas no artigo 9º da Lei nº 8.666, de 1993;

4.2.5. que estejam sob falência, concurso de credores, concordata ou em processo de dissolução ou liquidação;

4.2.6. entidades empresariais que estejam reunidas em consórcio;

4.2.7. Organizações da Sociedade Civil de Interesse Público - OSCIP, atuando nessa condição (Acórdão nº 746/2014-TCU-Plenário).

4.2.8. instituições sem fins lucrativos (parágrafo único do art. 12 da Instrução Normativa SEGES/MP nº 05/2017);

4.2.8.1. É admissível a participação de organizações sociais, qualificadas na forma dos arts. 5º a 7º da Lei 9.637/1998, desde que os serviços objeto desta licitação se insiram entre as atividades previstas no contrato de gestão firmado entre o Poder Público e a organização social (Acórdão nº 1.406/2017- TCU-Plenário), mediante apresentação do Contrato de Gestão e dos respectivos atos constitutivos.

4.2.9. sociedades cooperativas, considerando a vedação contida no art. 10 da Instrução Normativa SEGES/MP nº 5, de 2017, bem como o disposto no Termo de Conciliação firmado entre o Ministério Público do Trabalho e a AGU e conforme.

4.2.10. Anexo deste Edital e Súmula no 281 do Tribunal de Contas da União..

4.3. Nos termos do art. 5º do Decreto nº 9.507, de 2018, é vedada a contratação de pessoa jurídica na qual haja administrador ou sócio com poder de direção, familiar de:

a) detentor de cargo em comissão ou função de confiança que atue na área responsável pela demanda ou contratação; ou

b) de autoridade hierarquicamente superior no âmbito do órgão contratante.

4.3.1. Para os fins do disposto neste item, considera-se familiar o cônjuge, o companheiro ou o parente em linha reta ou colateral, por consanguinidade ou afinidade, até o terceiro grau (Súmula Vinculante/STF nº 13, art. 5º, inciso V, da Lei nº 12.813, de 16 de maio de 2013 e art. 2º, inciso III, do Decreto n.º 7.203, de 04 de junho de 2010);

4.4. Nos termos do art. 7º do Decreto nº 7.203, de 2010, é vedada, ainda, a utilização, na execução dos serviços contratados, de empregado da futura Contratada que seja familiar de agente público ocupante de cargo em comissão ou função de confiança neste órgão contratante.

4.5. Como condição para participação no Pregão, o licitante assinalará “sim” ou “não” em campo próprio do sistema eletrônico, relativo às seguintes declarações:

4.5.1. que cumpre os requisitos estabelecidos no artigo 3º da Lei Complementar nº 123, de 2006, estando apto a usufruir do tratamento favorecido estabelecido em seus arts. 42 a 49.

4.5.1.1. nos itens exclusivos para participação de microempresas e empresas de pequeno porte, a assinalação do campo “não” impedirá o prosseguimento no certame;

4.5.1.2. nos itens em que a participação não for exclusiva para microempresas e empresas de pequeno porte, a assinalação do campo “não” apenas produzirá o efeito de o licitante não ter direito ao tratamento favorecido previsto na Lei Complementar nº 123, de 2006, mesmo que microempresa, empresa de pequeno porte ou sociedade cooperativa.

4.5.2. que está ciente e concorda com as condições contidas no Edital e seus anexos;

4.5.3. que cumpre os requisitos para a habilitação definidos no Edital e que a proposta apresentada está em conformidade com as exigências editalícias;

4.5.4. que inexistem fatos impeditivos para sua habilitação no certame, ciente da obrigatoriedade de declarar ocorrências posteriores;

4.5.5. que não emprega menor de 18 anos em trabalho noturno, perigoso ou insalubre e não emprega menor de 16 anos, salvo menor, a partir de 14 anos, na condição de aprendiz, nos termos do artigo 7º, XXXIII, da Constituição;

4.5.6. que a proposta foi elaborada de forma independente, nos termos da Instrução Normativa SLTI/MP nº 2, de 16 de setembro de 2009.

4.5.7. que não possui, em sua cadeia produtiva, empregados executando trabalho degradante ou forçado, observando o disposto nos incisos III e IV do art. 1º e no inciso III do art. 5º da Constituição Federal;

4.5.8. que os serviços são prestados por empresas que comprovem cumprimento de reserva de cargos prevista em lei para pessoa com deficiência ou para reabilitado da Previdência Social e que atendam às regras de acessibilidade previstas na legislação, conforme disposto no art. 93 da Lei nº 8.213, de 24 de julho de 1991.

4.6. A declaração falsa relativa ao cumprimento de qualquer condição sujeitará o licitante às sanções previstas em lei e neste Edital.

5. DA APRESENTAÇÃO DA PROPOSTA E DOS DOCUMENTOS DE HABILITAÇÃO

5.1. Os licitantes encaminharão, exclusivamente por meio do sistema, concomitantemente com os documentos de habilitação exigidos no edital, proposta com a descrição do objeto ofertado e o preço, até a data e o horário estabelecidos para abertura da sessão pública, quando, então, encerrar-se-á automaticamente a etapa de envio dessa documentação.

5.2. O envio da proposta, acompanhada dos documentos de habilitação exigidos neste Edital, ocorrerá por meio de chave de acesso e senha.

5.3. Os licitantes poderão deixar de apresentar os documentos de habilitação que constem do SICAF, assegurado aos demais licitantes o direito de acesso aos dados constantes dos sistemas.

5.4. As Microempresas e Empresas de Pequeno Porte deverão encaminhar a documentação de habilitação, ainda que haja alguma restrição de regularidade fiscal e trabalhista, nos termos do art. 43, § 1º da LC nº 123, de 2006.

5.5. Incumbirá ao licitante acompanhar as operações no sistema eletrônico durante a sessão pública do Pregão, ficando responsável pelo ônus decorrente da perda de negócios, diante da inobservância de quaisquer mensagens emitidas pelo sistema ou de sua desconexão.

5.6. Até a abertura da sessão pública, os licitantes poderão retirar ou substituir a proposta e os documentos de habilitação anteriormente inseridos no sistema;

5.7. Não será estabelecida, nessa etapa do certame, ordem de classificação entre as propostas apresentadas, o que somente ocorrerá após a realização dos procedimentos de negociação e julgamento da proposta.

5.8. Os documentos que compõem a proposta e a habilitação do licitante melhor classificado somente serão disponibilizados para avaliação do pregoeiro e para acesso público após o encerramento do envio de lances.

6. DO PREENCHIMENTO DA PROPOSTA

6.1. O licitante deverá enviar sua proposta mediante o preenchimento, no sistema eletrônico, dos seguintes campos:

6.1.1. Valor unitário do item;

6.1.2. Descrição detalhada do objeto, contendo as informações similares à especificação do Termo de Referência: indicando, no que for aplicável, o modelo, prazo de validade ou de garantia, número do registro ou inscrição do bem no órgão competente, quando for o caso;

6.2. Todas as especificações do objeto contidas na proposta vinculam a Contratada.

6.3. Nos valores propostos estarão inclusos todos os custos operacionais, encargos previdenciários, trabalhistas, tributários, comerciais e quaisquer outros que incidam direta ou indiretamente na prestação dos serviços, apurados mediante o preenchimento do modelo de Planilha de Custos e Formação de Preços, conforme anexo deste Edital;

6.3.1. A Contratada deverá arcar com o ônus decorrente de eventual equívoco no dimensionamento dos quantitativos de sua proposta, inclusive quanto aos custos variáveis decorrentes de fatores futuros e incertos, tais como os valores providos com o quantitativo de vale transporte, devendo complementá-los, caso o previsto inicialmente em sua proposta não seja satisfatório para o atendimento do objeto da licitação, exceto quando ocorrer algum dos eventos arrolados nos incisos do §1º do artigo 57 da Lei nº 8.666, de 1993.

6.3.2. Caso o eventual equívoco no dimensionamento dos quantitativos se revele superior às necessidades da contratante, a Administração deverá efetuar o pagamento seguindo estritamente as regras contratuais de faturamento dos serviços demandados e executados, concomitantemente com a realização, se necessário e cabível, de adequação contratual do quantitativo necessário, com base na alínea "b" do inciso I do art. 65 da Lei n. 8.666/93 e nos termos do art. 63, §2º da IN SEGES/MPDG n.5/2017.

6.4. A empresa é a única responsável pela cotação correta dos encargos tributários. Em

caso de erro ou cotação incompatível com o regime tributário a que se submete, serão adotadas as orientações a seguir:

6.4.1. cotação de percentual menor que o adequado: o percentual será mantido durante toda a execução contratual;

6.4.2. cotação de percentual maior que o adequado: o excesso será suprimido, unilateralmente, da planilha e haverá glosa, quando do pagamento, e/ou redução, quando da repactuação, para fins de total ressarcimento do débito. Os preços ofertados, tanto na proposta inicial, quanto na etapa de lances, serão de exclusiva responsabilidade do licitante, não lhe assistindo o direito de pleitear qualquer alteração, sob alegação de erro, omissão ou qualquer outro pretexto.

6.5. Se o regime tributário da empresa implicar o recolhimento de tributos em percentuais variáveis, a cotação adequada será a que corresponde à média dos efetivos recolhimentos da empresa nos últimos doze meses, devendo o licitante ou contratada apresentar ao pregoeiro ou à fiscalização, a qualquer tempo, comprovação da adequação dos recolhimentos, para os fins do previsto no subitem anterior.

6.6. Independentemente do percentual de tributo inserido na planilha, no pagamento dos serviços, serão retidos na fonte os percentuais estabelecidos na legislação vigente.

6.7. Na presente licitação, a Microempresa e a Empresa de Pequeno Porte não poderão se beneficiar do regime de tributação pelo Simples Nacional, visto que os serviços serão prestados com disponibilização de trabalhadores em dedicação exclusiva de mão de obra, o que configura cessão de mão de obra para fins tributários, conforme art. 17, inciso XII, da Lei Complementar no 123/2006.

6.8. A apresentação das propostas implica obrigatoriedade do cumprimento das disposições nelas contidas, em conformidade com o que dispõe o Termo de Referência, assumindo o proponente o compromisso de executar os serviços nos seus termos, bem como de fornecer os materiais, equipamentos, ferramentas e utensílios necessários, em quantidades e qualidades adequadas à perfeita execução contratual, promovendo, quando requerido, sua substituição.

6.9. Os preços ofertados, tanto na proposta inicial, quanto na etapa de lances, serão de exclusiva responsabilidade do licitante, não lhe assistindo o direito de pleitear qualquer alteração, sob alegação de erro, omissão ou qualquer outro pretexto.

6.10. O prazo de validade da proposta não será inferior a 60 (sessenta) dias, a contar da data de sua apresentação.

6.11. Os licitantes devem respeitar os preços máximos estabelecidos nas normas de regência de contratações públicas federais, quando participarem de licitações públicas.

6.11.1. O descumprimento das regras supramencionadas pela Administração por parte dos contratados pode ensejar a responsabilização pelo Tribunal de Contas da União e, após o devido processo legal, gerar as seguintes consequências: assinatura de prazo para a adoção das medidas necessárias ao exato cumprimento da lei, nos termos do art. 71, inciso IX, da Constituição; ou

condenação dos agentes públicos responsáveis e da empresa contratada ao pagamento dos prejuízos ao erário, caso verificada a ocorrência de superfaturamento por sobrepreço na execução do contrato.

6.12. Havendo divergência entre a descrição do Catálogo de Serviços (CatServ) do sistema e o constante do Termo de Referência, prevalecerá o descrito no Termo de Referência.

7. DA ABERTURA DA SESSÃO, CLASSIFICAÇÃO DAS PROPOSTAS E FORMULAÇÃO DE LANCES

7.1. A abertura da presente licitação dar-se-á em sessão pública, por meio de sistema eletrônico, na data, horário e local indicados neste Edital.

7.2. O Pregoeiro verificará as propostas apresentadas, desclassificando desde logo aquelas que não estejam em conformidade com os requisitos estabelecidos neste Edital, contenham vícios insanáveis ou não apresentem as especificações técnicas exigidas no Termo de Referência.

7.2.1. Também será desclassificada a proposta que identifique o licitante.

7.2.2. A desclassificação será sempre fundamentada e registrada no sistema, com acompanhamento em tempo real por todos os participantes.

7.2.3. A não desclassificação da proposta não impede o seu julgamento definitivo em sentido contrário, levado a efeito na fase de aceitação.

7.3. O sistema ordenará automaticamente as propostas classificadas, sendo que somente estas participarão da fase de lances.

7.4. O sistema disponibilizará campo próprio para troca de mensagens entre o Pregoeiro e os licitantes.

7.5. Iniciada a etapa competitiva, os licitantes deverão encaminhar lances exclusivamente por meio do sistema eletrônico, sendo imediatamente informados do seu recebimento e do valor consignado no registro.

7.5.1. O lance deverá ser ofertado pelo valor anual/total/unitário do item.

7.6. Os licitantes poderão oferecer lances sucessivos, observando o horário fixado para abertura da sessão e as regras estabelecidas no Edital.

7.7. O licitante somente poderá oferecer lance de valor inferior ou percentual de desconto superior ao último por ele ofertado e registrado pelo sistema.

7.8. O intervalo mínimo de diferença de valores ou percentuais entre os lances, que incidirá tanto em relação aos lances intermediários quanto em relação à proposta que cobrir a melhor oferta deverá ser de 0,5 % (cinco décimos por cento).

7.9. Será adotado para o envio de lances no pregão eletrônico o modo de disputa “aberto”, em que os licitantes apresentarão lances públicos e sucessivos, com prorrogações.

7.10. A etapa de lances da sessão pública terá duração de dez minutos e, após isso, será prorrogada automaticamente pelo sistema quando houver lance ofertado nos últimos dois minutos do período de duração da sessão pública.

7.11. A prorrogação automática da etapa de lances, de que trata o item anterior, será de dois minutos e ocorrerá sucessivamente sempre que houver lances enviados nesse período de prorrogação, inclusive no caso de lances intermediários.

7.12. Não havendo novos lances na forma estabelecida nos itens anteriores, a sessão pública encerrar-se-á automaticamente.

7.13. Encerrada a fase competitiva sem que haja a prorrogação automática pelo sistema, poderá o pregoeiro, assessorado pela equipe de apoio, justificadamente, admitir o reinício da sessão pública de lances, em prol da consecução do melhor preço.

7.14. Não serão aceitos dois ou mais lances de mesmo valor, prevalecendo aquele que for recebido e registrado em primeiro lugar.

7.15. Durante o transcurso da sessão pública, os licitantes serão informados, em tempo real, do valor do menor lance registrado, vedada a identificação do licitante.

7.16. No caso de desconexão com o Pregoeiro, no decorrer da etapa competitiva do Pregão, o sistema eletrônico poderá permanecer acessível aos licitantes para a recepção dos lances.

7.17. Quando a desconexão do sistema eletrônico para o pregoeiro persistir por tempo superior a dez minutos, a sessão pública será suspensa e reiniciada somente após decorridas vinte e quatro horas da comunicação do fato pelo Pregoeiro aos participantes, no sítio eletrônico utilizado para divulgação.

7.18. O Critério de julgamento adotado será do maior desconto ofertado (convertido em maior taxa financeira de utilização, conforme fórmula prevista no item 10 do Anexo I deste Edital)

7.19. Caso o licitante não apresente lances, concorrerá com o valor de sua proposta.

7.20. Em relação a itens não exclusivos para participação de microempresas e empresas de pequeno porte, uma vez encerrada a etapa de lances, será efetivada a verificação automática, junto à Receita Federal, do porte da entidade empresarial. O sistema identificará em coluna própria as microempresas e empresas de pequeno porte participantes, procedendo à comparação com os valores da primeira colocada, se esta for empresa de maior porte, assim como das demais classificadas, para o fim de aplicar-se o disposto nos arts. 44 e 45 da LC nº 123, de 2006, regulamentada pelo Decreto nº 8.538, de 2015.

7.21. Nessas condições, as propostas de microempresas e empresas de pequeno porte que se encontrarem na faixa de até 5% (cinco por cento) acima da melhor proposta ou melhor lance serão consideradas empatadas com a primeira colocada.

7.22. A melhor classificada nos termos do item anterior terá o direito de encaminhar uma

última oferta para desempate, obrigatoriamente em valor inferior ao da primeira colocada, no prazo de 5 (cinco) minutos controlados pelo sistema, contados após a comunicação automática para tanto.

7.23. Caso a microempresa ou a empresa de pequeno porte melhor classificada desista ou não se manifeste no prazo estabelecido, serão convocadas as demais licitantes microempresa e empresa de pequeno porte que se encontrem naquele intervalo de 5% (cinco por cento), na ordem de classificação, para o exercício do mesmo direito, no prazo estabelecido no subitem anterior.

7.24. No caso de equivalência dos valores apresentados pelas microempresas e empresas de pequeno porte que se encontrem nos intervalos estabelecidos nos subitens anteriores, será realizado sorteio entre elas para que se identifique aquela que primeiro poderá apresentar melhor oferta.

7.25. Só poderá haver empate entre propostas iguais (não seguidas de lances), ou entre lances finais da fase fechada do modo de disputa aberto e fechado.

7.26. Havendo eventual empate entre propostas ou lances, o critério de desempate será aquele previsto no art. 3º, § 2º, da Lei nº 8.666, de 1993, assegurando-se a preferência, sucessivamente, aos serviços:

7.26.1. prestados por empresas brasileiras;

7.26.2. prestados por empresas que invistam em pesquisa e no desenvolvimento de tecnologia no País;

7.26.3. prestados por empresas que comprovem cumprimento de reserva de cargos prevista em lei para pessoa com deficiência ou para reabilitado da Previdência Social e que atendam às regras de acessibilidade previstas na legislação.

7.27. Persistindo o empate, a proposta vencedora será sorteada pelo sistema eletrônico dentre as propostas ou os lances empatados.

7.28. Encerrada a etapa de envio de lances da sessão pública, o pregoeiro deverá encaminhar, pelo sistema eletrônico, contraproposta ao licitante que tenha apresentado o melhor preço, para que seja obtida melhor proposta, vedada a negociação em condições diferentes das previstas neste Edital.

7.28.1. A negociação será realizada por meio do sistema, podendo ser acompanhada pelos demais licitantes.

7.28.2. O pregoeiro solicitará ao licitante melhor classificado que, no prazo de 02 (duas) horas, envie a proposta adequada ao último lance ofertado após a negociação realizada, acompanhada, se for o caso, dos documentos complementares, quando necessários à confirmação daqueles exigidos neste Edital e já apresentados.

7.28.2.1. É facultado ao pregoeiro prorrogar o prazo estabelecido, a partir de solicitação fundamentada feita no chat pelo licitante, antes de findo o prazo.

7.29. Após a negociação do preço, o Pregoeiro iniciará a fase de aceitação e julgamento da

proposta.

8. DA ACEITABILIDADE DA PROPOSTA VENCEDORA.

8.1. Encerrada a etapa de negociação, o pregoeiro examinará a proposta classificada em primeiro lugar quanto à adequação ao objeto e à compatibilidade do preço em relação ao máximo estipulado para contratação neste Edital e em seus anexos, observado o disposto no parágrafo único do art. 7º e no § 9º do art. 26 do Decreto n.º 10.024/2019.

8.2. A análise da exequibilidade da proposta de preços deverá ser realizada com o auxílio da Planilha de Custos e Formação de Preços, a ser preenchida pelo licitante em relação à sua proposta final, conforme anexo deste Edital.

8.3. A Planilha de Custos e Formação de Preços deverá ser encaminhada pelo licitante exclusivamente via sistema, no prazo de (03) três horas, contado da solicitação do pregoeiro, com os respectivos valores readequados ao lance vencedor, e será analisada pelo Pregoeiro no momento da aceitação do lance vencedor.

8.4. A inexecuibilidade dos valores referentes a itens isolados da Planilha de Custos e Formação de Preços não caracteriza motivo suficiente para a desclassificação da proposta, desde que não contrariem exigências legais.

8.5. Será desclassificada a proposta ou o lance vencedor, nos termos do item 9.1 do Anexo VII-A da In SEGES/MP n. 5/2017, que:

8.5.1. não estiver em conformidade com os requisitos estabelecidos neste edital;

8.5.2. contenha vício insanável ou ilegalidade;

8.5.3. não apresente as especificações técnicas exigidas pelo Termo de Referência;

8.5.4. apresentar preço final superior ao preço máximo fixado (Acórdão nº 1455/2018 -TCU - Plenário), percentual de desconto inferior ao mínimo exigido, ou que apresentar preço manifestamente inexequível;

8.5.4.1. Quando o licitante não conseguir comprovar que possui ou possuirá recursos suficientes para executar a contento o objeto, será considerada inexequível a proposta de preços ou menor lance que:

8.5.4.1.1. for insuficiente para a cobertura dos custos da contratação, apresente preços global ou unitários simbólicos, irrisórios ou de valor zero, incompatíveis com os preços dos insumos e salários de mercado, acrescidos dos respectivos encargos, ainda que o ato convocatório da licitação não tenha estabelecido limites mínimos, exceto quando se referirem a materiais e instalações de propriedade do próprio licitante, para os quais ele renuncie a parcela ou à totalidade da remuneração.

8.5.4.1.2. apresentar um ou mais valores da planilha de custo que sejam inferiores àqueles fixados em instrumentos de caráter

normativo obrigatório, tais como leis, medidas provisórias e convenções coletivas de trabalho vigentes.

8.6. Se houver indícios de inexecutabilidade da proposta de preço, ou em caso da necessidade de esclarecimentos complementares, poderão ser efetuadas diligências, na forma do § 3º do artigo 43 da Lei nº 8.666, de 1993 e a exemplo das enumeradas no item 9.4 do Anexo VII-A da IN SEGES/MP N. 5, de 2017, para que a empresa comprove a exequibilidade da proposta.

8.7. Quando o licitante apresentar preço final inferior a 30% (trinta por cento) da média dos preços ofertados para o mesmo item, e a inexecutabilidade da proposta não for flagrante e evidente pela análise da planilha de custos, não sendo possível a sua imediata desclassificação, será obrigatória a realização de diligências para aferir a legalidade e exequibilidade da proposta.

8.8. Qualquer interessado poderá requerer que se realizem diligências para aferir a exequibilidade e a legalidade das propostas, devendo apresentar as provas ou os indícios que fundamentam a suspeita.

8.8.1. Na hipótese de necessidade de suspensão da sessão pública para a realização de diligências, com vistas ao saneamento das propostas, a sessão pública somente poderá ser reiniciada mediante aviso prévio no sistema com, no mínimo, vinte e quatro horas de antecedência, e a ocorrência será registrada em ata.

8.9. O Pregoeiro poderá convocar o licitante para enviar documento digital complementar, por meio de funcionalidade disponível no sistema, no prazo de 02 (duas) horas, sob pena de não aceitação da proposta.

8.9.1. É facultado ao pregoeiro prorrogar o prazo estabelecido, a partir de solicitação fundamentada feita no chat pelo licitante, antes de findo o prazo.

8.9.2. Dentre os documentos passíveis de solicitação pelo Pregoeiro, destacam-se os que contenham as características do serviço ofertado, tais como marca, modelo, tipo, fabricante e procedência, além de outras informações pertinentes, a exemplo de catálogos, folhetos ou propostas, encaminhados por meio eletrônico, ou, se for o caso, por outro meio e prazo indicados pelo Pregoeiro, sem prejuízo do seu ulterior envio pelo sistema eletrônico, sob pena de não aceitação da proposta.

8.10. Todos os dados informados pelo licitante em sua planilha deverão refletir com fidelidade os custos especificados e a margem de lucro pretendida.

8.11. O Pregoeiro analisará a compatibilidade dos preços unitários apresentados na Planilha de Custos e Formação de Preços com aqueles praticados no mercado em relação aos insumos e também quanto aos salários das categorias envolvidas na contratação;

8.12. Erros no preenchimento da planilha não constituem motivo para a desclassificação da proposta. A planilha poderá ser ajustada pelo licitante, no prazo indicado pelo Pregoeiro, desde que não haja majoração do preço.

8.12.1. O ajuste de que trata este dispositivo se limita a sanar erros ou falhas que não alterem a substância das propostas;

8.12.2. Considera-se erro no preenchimento da planilha passível de correção a indicação de recolhimento de impostos e contribuições na forma do Simples Nacional, quando não cabível esse regime.

8.13. Para fins de análise da proposta quanto ao cumprimento das especificações do objeto, poderá ser colhida a manifestação escrita do setor requisitante do serviço ou da área especializada no objeto.

8.14. Se a proposta ou lance vencedor for desclassificado, o Pregoeiro examinará a proposta ou lance subsequente, e, assim sucessivamente, na ordem de classificação.

8.15. Havendo necessidade, o Pregoeiro suspenderá a sessão, informando no “*chat*” a nova data e horário para a continuidade da mesma.

8.16. Nos itens não exclusivos para a participação de microempresas e empresas de pequeno porte, sempre que a proposta não for aceita, e antes de o Pregoeiro passar à subsequente, haverá nova verificação, pelo sistema, da eventual ocorrência do empate ficto, previsto nos artigos 44 e 45 da LC nº 123, de 2006, seguindo-se a disciplina antes estabelecida, se for o caso.

8.17. Encerrada a análise quanto à aceitação da proposta, o pregoeiro verificará a habilitação do licitante, observado o disposto neste Edital.

9. DA HABILITAÇÃO

9.1. Como condição prévia ao exame da documentação de habilitação do licitante detentor da proposta classificada em primeiro lugar, o Pregoeiro verificará o eventual descumprimento das condições de participação, especialmente quanto à existência de sanção que impeça a participação no certame ou a futura contratação, mediante a consulta aos seguintes cadastros:

- a) SICAF;
- b) Cadastro Nacional de Empresas Inidôneas e Suspensas - CEIS, mantido pela Controladoria-Geral da União (www.portaldatransparencia.gov.br/ceis);
- c) Cadastro Nacional de Condenações Cíveis por Atos de Improbidade Administrativa, mantido pelo Conselho Nacional de Justiça (www.cnj.jus.br/improbidade_adm/consultar_requerido.php).
- d) Lista de Inidôneos e o Cadastro Integrado de Condenações por Ilícitos Administrativos - CADICON, mantidos pelo Tribunal de Contas da União - TCU;

9.1.1. Para a consulta de licitantes pessoa jurídica poderá haver a substituição das consultas das alíneas “b”, “c” e “d” acima pela Consulta Consolidada de Pessoa Jurídica do TCU (<https://certidoesapf.apps.tcu.gov.br/>)

9.1.2. A consulta aos cadastros será realizada em nome da empresa licitante e

também de seu sócio majoritário, por força do artigo 12 da Lei nº 8.429, de 1992, que prevê, dentre as sanções impostas ao responsável pela prática de ato de improbidade administrativa, a proibição de contratar com o Poder Público, inclusive por intermédio de pessoa jurídica da qual seja sócio majoritário.

9.1.2.1. Caso conste na Consulta de Situação do Fornecedor a existência de Ocorrências Impeditivas Indiretas, o gestor diligenciará para verificar se houve fraude por parte das empresas apontadas no Relatório de Ocorrências Impeditivas Indiretas.

9.1.2.2. A tentativa de burla será verificada por meio dos vínculos societários, linhas de fornecimento similares, dentre outros.

9.1.2.3. O licitante será convocado para manifestação previamente à sua desclassificação.

9.1.3. Constatada a existência de sanção, o Pregoeiro reputará o licitante inabilitado, por falta de condição de participação.

9.1.4. No caso de inabilitação, haverá nova verificação, pelo sistema, da eventual ocorrência do empate ficto, previsto nos arts. 44 e 45 da Lei Complementar nº 123, de 2006, seguindo-se a disciplina antes estabelecida para aceitação da proposta subsequente.

9.2. Caso atendidas as condições de participação, a habilitação dos licitantes será verificada por meio do SICAF, nos documentos por ele abrangidos, em relação à habilitação jurídica, à regularidade fiscal federal e trabalhista e à habilitação técnica, conforme o disposto na IN/SEGES/MPDG no 03, de 2018.

9.2.1. O interessado, para efeitos de habilitação prevista na Instrução Normativa SEGES/MP nº 03, de 2018 mediante utilização do sistema, deverá atender às condições exigidas no cadastramento no SICAF até o terceiro dia útil anterior à data prevista para recebimento das propostas;

9.2.2. É dever do licitante atualizar previamente as comprovações constantes do SICAF para que estejam vigentes na data da abertura da sessão pública, ou encaminhar, em conjunto com a apresentação da proposta, a respectiva documentação atualizada.

9.2.3. O descumprimento do subitem acima implicará a inabilitação do licitante, exceto se a consulta aos sítios eletrônicos oficiais emissores de certidões feita pelo Pregoeiro lograr êxito em encontrar a(s) certidão(ões) válida(s), conforme art. 43, §3º, do Decreto 10.024, de 2019.

9.3. Havendo a necessidade de envio de documentos de habilitação complementares, necessários à confirmação daqueles exigidos neste Edital e já apresentados, o licitante será convocado a encaminhá-los, em formato digital, via sistema, no prazo de 02 (duas) horas, sob pena de inabilitação.

9.4. Somente haverá a necessidade de comprovação do preenchimento de requisitos mediante apresentação dos documentos originais não-digitais quando houver dúvida em relação à integridade do documento digital.

9.5. Não serão aceitos documentos de habilitação com indicação de CNPJ/CPF diferentes, salvo aqueles legalmente permitidos.

9.6. Se o licitante for a matriz, todos os documentos deverão estar em nome da matriz, e se o licitante for a filial, todos os documentos deverão estar em nome da filial, exceto aqueles documentos que, pela própria natureza, comprovadamente, forem emitidos somente em nome da matriz.

9.6.1. Serão aceitos registros de CNPJ de licitante matriz e filial com diferenças de números de documentos pertinentes ao CND e ao CRF/FGTS, quando for comprovada a centralização do recolhimento dessas contribuições.

9.7. Ressalvado o disposto no item 5.3, os licitantes deverão encaminhar, nos termos deste Edital, a documentação relacionada nos itens a seguir, para fins de habilitação:

9.8. Habilitação jurídica:

9.8.1. No caso de empresário individual: inscrição no Registro Público de Empresas Mercantis, a cargo da Junta Comercial da respectiva sede;

9.8.2. No caso de sociedade empresária ou empresa individual de responsabilidade limitada - EIRELI: ato constitutivo, estatuto ou contrato social em vigor, devidamente registrado na Junta Comercial da respectiva sede, acompanhado de documento comprobatório de seus administradores;

9.8.3. inscrição no Registro Público de Empresas Mercantis onde opera, com averbação no Registro onde tem sede a matriz, no caso de ser o participante sucursal, filial ou agência;

9.8.4. No caso de sociedade simples: inscrição do ato constitutivo no Registro Civil das Pessoas Jurídicas do local de sua sede, acompanhada de prova da indicação dos seus administradores;

9.8.5. decreto de autorização, em se tratando de sociedade empresária estrangeira em funcionamento no País;

9.8.6. Os documentos acima deverão estar acompanhados de todas as alterações ou da consolidação respectiva;

9.9. Regularidade fiscal e trabalhista:

9.9.1. prova de inscrição no Cadastro Nacional de Pessoas Jurídicas ou no Cadastro de Pessoas Físicas, conforme o caso;

9.9.2. prova de regularidade fiscal perante a Fazenda Nacional, mediante apresentação de certidão expedida conjuntamente pela Secretaria da Receita Federal do Brasil (RFB) e pela Procuradoria-Geral da Fazenda Nacional (PGFN),

referente a todos os créditos tributários federais e à Dívida Ativa da União (DAU) por elas administrados, inclusive aqueles relativos à Seguridade Social, nos termos da Portaria Conjunta nº 1.751, de 02/10/2014, do Secretário da Receita Federal do Brasil e da Procuradora-Geral da Fazenda Nacional.

9.9.3. prova de regularidade com o Fundo de Garantia do Tempo de Serviço (FGTS);

9.9.4. prova de inexistência de débitos inadimplidos perante a justiça do trabalho, mediante a apresentação de certidão negativa ou positiva com efeito de negativa, nos termos do Título VII-A da Consolidação das Leis do Trabalho, aprovada pelo Decreto-Lei nº 5.452, de 1º de maio de 1943;

9.10. **Qualificação Técnica**

9.10.1. Comprovação de aptidão para o fornecimento de bens em características, quantidades e prazos compatíveis com o objeto desta licitação, ou com o item pertinente, por meio da apresentação de atestados fornecidos por pessoas jurídicas de direito público ou privado.

9.10.1.1. Para fins da comprovação de que trata este subitem, os atestados deverão dizer respeito a serviços executados com as seguintes características mínimas, as quais constam no Termo de Referência deste edital.

9.10.1.2. Os atestados deverão referir-se a serviços prestados no âmbito de sua atividade econômica principal ou secundária especificadas no contrato social vigente;

9.10.1.3. Somente serão aceitos atestados expedidos após a conclusão do contrato ou se decorrido, pelo menos, um ano do início de sua execução, exceto se firmado para ser executado em prazo inferior, conforme item 10.8 do Anexo VII-A da IN SEGES/MP n. 5, de 2017.

9.10.1.4. Poderá ser admitida, para fins de comprovação de quantitativo mínimo do serviço, a apresentação de diferentes atestados de serviços executados de forma concomitante, pois essa situação se equivale, para fins de comprovação de capacidade técnico-operacional, a uma única contratação, nos termos do item 10.9 do Anexo VII-A da IN SEGES/MP n. 5/2017.

9.10.1.5. O licitante disponibilizará todas as informações necessárias à comprovação da legitimidade dos atestados apresentados, apresentando, dentre outros documentos, cópia do contrato que deu suporte à contratação, endereço atual da contratante e local em que foram prestados os serviços, consoante o disposto no item 10.10 do Anexo VII-A da IN SEGES/MP n. 5/2017.

9.10.2. As empresas, cadastradas ou não no SICAF, deverão apresentar

atestado de vistoria assinado pelo servidor responsável.

9.10.2.1. O atestado de vistoria poderá ser substituído por declaração emitida pelo licitante em que conste, alternativamente, ou que conhece as condições locais para execução do objeto; ou que tem pleno conhecimento das condições e peculiaridades inerentes à natureza do trabalho, assume total responsabilidade por este fato e não utilizará deste para quaisquer questionamentos futuros que ensejem desavenças técnicas ou financeiras com a contratante.

9.11. A existência de restrição relativamente à regularidade fiscal e trabalhista não impede que a licitante qualificada como microempresa ou empresa de pequeno porte seja declarada vencedora, uma vez que atenda a todas as demais exigências do edital.

9.11.1. A declaração do vencedor acontecerá no momento imediatamente posterior à fase de habilitação.

9.12. Caso a proposta mais vantajosa seja ofertada por licitante qualificada como microempresa ou empresa de pequeno porte, e uma vez constatada a existência de alguma restrição no que tange à regularidade fiscal e trabalhista, a mesma será convocada para, no prazo de 5 (cinco) dias úteis, após a declaração do vencedor, comprovar a regularização. O prazo poderá ser prorrogado por igual período, a critério da administração pública, quando requerida pelo licitante, mediante apresentação de justificativa.

9.13. A não-regularização fiscal e trabalhista no prazo previsto no subitem anterior acarretará a inabilitação do licitante, sem prejuízo das sanções previstas neste Edital, sendo facultada a convocação dos licitantes remanescentes, na ordem de classificação. Se, na ordem de classificação, seguir-se outra microempresa, empresa de pequeno porte ou sociedade cooperativa com alguma restrição na documentação fiscal e trabalhista, será concedido o mesmo prazo para regularização.

9.14. Havendo necessidade de analisar minuciosamente os documentos exigidos, o Pregoeiro suspenderá a sessão, informando no “chat” a nova data e horário para a continuidade da mesma.

9.15. Será inabilitado o licitante que não comprovar sua habilitação, seja por não apresentar quaisquer dos documentos exigidos, ou apresentá-los em desacordo com o estabelecido neste Edital.

9.16. Nos itens não exclusivos a microempresas e empresas de pequeno porte, em havendo inabilitação, haverá nova verificação, pelo sistema, da eventual ocorrência do empate ficto, previsto nos artigos 44 e 45 da LC nº 123, de 2006, seguindo-se a disciplina antes estabelecida para aceitação da proposta subsequente.

9.17. O licitante provisoriamente vencedor em um item, que estiver concorrendo em outro item, ficará obrigado a comprovar os requisitos de habilitação cumulativamente, isto é, somando as exigências do item em que venceu às do item em que estiver concorrendo, e assim sucessivamente, sob pena de inabilitação, além da aplicação das sanções cabíveis.

9.17.1. Não havendo a comprovação cumulativa dos requisitos de habilitação, a inabilitação recairá sobre o(s) item(ns) de menor(es) valor(es) cuja retirada(s) seja(m) suficiente(s) para a habilitação do licitante nos remanescentes.

9.18. Constatado o atendimento às exigências de habilitação fixadas no Edital, o licitante será declarado vencedor.

10. DO ENCAMINHAMENTO DA PROPOSTA VENCEDORA

10.1. A proposta final do licitante declarado vencedor deverá ser encaminhada no prazo de 02 (duas) horas, a contar da solicitação do Pregoeiro no sistema eletrônico e deverá:

10.1.1. ser redigida em língua portuguesa, datilografada ou digitada, em uma via, sem emendas, rasuras, entrelinhas ou ressalvas, devendo a última folha ser assinada e as demais rubricadas pelo licitante ou seu representante legal.

10.1.2. apresentar a planilha de custos e formação de preços, devidamente ajustada ao lance vencedor;

10.1.3. conter a indicação do banco, número da conta e agência do licitante vencedor, para fins de pagamento.

10.2. A proposta final deverá ser documentada nos autos e será levada em consideração no decorrer da execução do contrato e aplicação de eventual sanção à Contratada, se for o caso.

10.2.1. Todas as especificações do objeto contidas na proposta, tais como marca, modelo, tipo, fabricante e procedência, vinculam a Contratada.

10.3. Os preços deverão ser expressos em moeda corrente nacional, o valor unitário em algarismos e o valor global em algarismos e por extenso (art. 5º da Lei nº 8.666/93).

10.3.1. Ocorrendo divergência entre os preços unitários e o preço global, prevalecerão os primeiros; no caso de divergência entre os valores numéricos e os valores expressos por extenso, prevalecerão estes últimos.

10.4. A oferta deverá ser firme e precisa, limitada, rigorosamente, ao objeto deste Edital, sem conter alternativas de preço ou de qualquer outra condição que induza o julgamento a mais de um resultado, sob pena de desclassificação.

10.5. A proposta deverá obedecer aos termos deste Edital e seus Anexos, não sendo considerada aquela que não corresponda às especificações ali contidas ou que estabeleça vínculo à proposta de outro licitante.

10.6. As propostas que contenham a descrição do objeto, o valor e os documentos complementares estarão disponíveis na internet, após a homologação.

11. DOS RECURSOS

11.1. O Pregoeiro declarará o vencedor e, depois de decorrida a fase de regularização fiscal e trabalhista de microempresa ou empresa de pequeno porte, se for o caso, concederá o prazo de no mínimo trinta minutos, para que qualquer licitante manifeste a intenção de recorrer, de forma motivada, isto é, indicando contra quais decisões pretende recorrer e por quais motivos, em campo próprio do sistema.

11.2. Havendo quem se manifeste, caberá ao Pregoeiro verificar a tempestividade e a existência de motivação da intenção de recorrer, para decidir se admite ou não o recurso, fundamentadamente.

11.2.1. Nesse momento o Pregoeiro não adentrará no mérito recursal, mas apenas verificará as condições de admissibilidade do recurso.

11.2.2. A falta de manifestação motivada do licitante quanto à intenção de recorrer importará a decadência desse direito.

11.2.3. Uma vez admitido o recurso, o recorrente terá, a partir de então, o prazo de três dias para apresentar as razões, pelo sistema eletrônico, ficando os demais licitantes, desde logo, intimados para, querendo, apresentarem contrarrazões também pelo sistema eletrônico, em outros três dias, que começarão a contar do término do prazo do recorrente, sendo-lhes assegurada vista imediata dos elementos indispensáveis à defesa de seus interesses.

11.3. O acolhimento do recurso invalida tão somente os atos insuscetíveis de aproveitamento.

11.4. Os autos do processo permanecerão com vista franqueada aos interessados, no endereço constante neste Edital.

12. DA REABERTURA DA SESSÃO PÚBLICA

12.1. A sessão pública poderá ser reaberta:

12.1.1. Nas hipóteses de provimento de recurso que leve à anulação de atos anteriores à realização da sessão pública precedente ou em que seja anulada a própria sessão pública, situação em que serão repetidos os atos anulados e os que dele dependam.

12.1.2. Quando houver erro na aceitação do preço melhor classificado ou quando o licitante declarado vencedor não assinar o contrato, não retirar o instrumento equivalente ou não comprovar a regularização fiscal e trabalhista, nos termos do art. 43, §1º da LC nº 123/2006. Nessas hipóteses, serão adotados os procedimentos imediatamente posteriores ao encerramento da etapa de lances.

12.2. Todos os licitantes remanescentes deverão ser convocados para acompanhar a sessão

reaberta.

12.2.1. A convocação se dará por meio do sistema eletrônico (“chat”), e-mail, de acordo com a fase do procedimento licitatório.

12.2.2. A convocação feita por e-mail dar-se-á de acordo com os dados contidos no SICAF, sendo responsabilidade do licitante manter seus dados cadastrais atualizados.

13. DA ADJUDICAÇÃO E HOMOLOGAÇÃO

13.1. O objeto da licitação será adjudicado ao licitante declarado vencedor, por ato do Pregoeiro, caso não haja interposição de recurso, ou pela autoridade competente, após a regular decisão dos recursos apresentados.

13.2. Após a fase recursal, constatada a regularidade dos atos praticados, a autoridade competente homologará o procedimento licitatório.

14. DA GARANTIA DE EXECUÇÃO

14.1. Não haverá exigência de garantia de execução para a presente contratação.

15. DO TERMO DE CONTRATO

15.1. Após a homologação da licitação, em sendo realizada a contratação, será firmado Termo de Contrato ou emitido instrumento equivalente.

15.2. O adjudicatário terá o prazo de 05 (cinco) dias úteis, contados a partir da data de sua convocação, para assinar o Termo de Contrato ou aceitar instrumento equivalente, conforme o caso (Nota de Empenho/Carta Contrato/Autorização), sob pena de decair do direito à contratação, sem prejuízo das sanções previstas neste Edital.

15.2.1. Alternativamente à convocação para comparecer perante o órgão ou entidade para a assinatura do Termo de Contrato ou aceite do instrumento equivalente, a Administração poderá encaminhá-lo para assinatura ou aceite da Adjudicatária, mediante correspondência postal com aviso de recebimento (AR) ou meio eletrônico, para que seja assinado ou aceito no prazo de **05 (cinco)** dias, a contar da data de seu recebimento.

15.2.2. O prazo previsto no subitem anterior poderá ser prorrogado, por igual período, por solicitação justificada do adjudicatário e aceita pela Administração.

15.3. O Aceite da Nota de Empenho ou do instrumento equivalente, emitida à empresa adjudicada, implica no reconhecimento de que:

15.3.1. referida Nota está substituindo o contrato, aplicando-se à relação de

negócios ali estabelecida as disposições da Lei nº 8.666, de 1993;

15.3.2. a contratada se vincula à sua proposta e às previsões contidas no edital e seus anexos;

15.3.3. a contratada reconhece que as hipóteses de rescisão são aquelas previstas nos artigos 77 e 78 da Lei nº 8.666/93 e reconhece os direitos da Administração previstos nos artigos 79 e 80 da mesma Lei.

15.4. O prazo de vigência da contratação é de 12 (doze) meses, prorrogável conforme previsão no instrumento contratual ou no termo de referência.

15.5. Previamente à contratação a Administração realizará consulta ao SICAF para identificar possível suspensão temporária de participação em licitação, no âmbito do órgão ou entidade, proibição de contratar com o Poder Público, bem como ocorrências impeditivas indiretas, observado o disposto no art. 29, da Instrução Normativa nº 3, de 26 de abril de 2018, e nos termos do art. 6º, III, da Lei nº 10.522, de 19 de julho de 2002, consulta prévia ao CADIN.

15.5.1. Nos casos em que houver necessidade de assinatura do instrumento de contrato, e o fornecedor não estiver inscrito no SICAF, este deverá proceder ao seu cadastramento, sem ônus, antes da contratação.

15.5.2. Na hipótese de irregularidade do registro no SICAF, o contratado deverá regularizar a sua situação perante o cadastro no prazo de até 05 (cinco) dias úteis, sob pena de aplicação das penalidades previstas no edital e anexos.

15.6. Na assinatura do contrato ou da ata de registro de preços, será exigida a comprovação das condições de habilitação consignadas no edital, que deverão ser mantidas pelo licitante durante a vigência do contrato ou da ata de registro de preços.

15.7. Na hipótese de o vencedor da licitação não comprovar as condições de habilitação consignadas no edital ou se recusar a assinar o contrato ou a ata de registro de preços, a Administração, sem prejuízo da aplicação das sanções das demais cominações legais cabíveis a esse licitante, poderá convocar outro licitante, respeitada a ordem de classificação, para, após a comprovação dos requisitos para habilitação, analisada a proposta e eventuais documentos complementares e, feita a negociação, assinar o contrato ou a ata de registro de preços.

16. DO REAJUSTE

16.1. As regras acerca do reajustamento em sentido geral do valor contratual são as estabelecidas no Termo de Referência, anexo a este Edital.

17. DA ACEITAÇÃO DO OBJETO E DA FISCALIZAÇÃO

17.1. Os critérios de aceitação do objeto e de fiscalização estão previstos no Termo de Referência.

18. DAS OBRIGAÇÕES DA CONTRATANTE E DA CONTRATADA

18.1. As obrigações da Contratante e da Contratada são as estabelecidas no Termo de Referência.

19. DO PAGAMENTO

19.1. As regras acerca do pagamento são as estabelecidas no Termo de Referência, anexo a este Edital.

19.1.1. É admitida a cessão de crédito decorrente da contratação de que trata este Instrumento Convocatório, nos termos do previsto na minuta contratual anexa a este Edital.

20. DAS SANÇÕES ADMINISTRATIVAS.

20.1. Comete infração administrativa, nos termos da Lei nº 10.520, de 2002, o licitante/adjudicatário que:

20.1.1. não assinar o termo de contrato ou aceitar/retirar o instrumento equivalente, quando convocado dentro do prazo de validade da proposta;

20.1.2. não assinar a ata de registro de preços, quando cabível;

20.1.3. apresentar documentação falsa;

20.1.4. deixar de entregar os documentos exigidos no certame;

20.1.5. ensejar o retardamento da execução do objeto;

20.1.6. não mantiver a proposta;

20.1.7. cometer fraude fiscal;

20.1.8. comportar-se de modo inidôneo;

20.2. As sanções do item acima também se aplicam aos integrantes do cadastro de reserva, em pregão para registro de preços que, convocados, não honrarem o compromisso assumido injustificadamente.

20.3. Considera-se comportamento inidôneo, entre outros, a declaração falsa quanto às condições de participação, quanto ao enquadramento como ME/EPP ou o conluio entre os licitantes, em qualquer momento da licitação, mesmo após o encerramento da fase de lances.

20.4. O licitante/adjudicatário que cometer qualquer das infrações discriminadas nos

subitens anteriores ficará sujeito, sem prejuízo da responsabilidade civil e criminal, às seguintes sanções:

20.4.1. Advertência por faltas leves, assim entendidas como aquelas que não acarretarem prejuízos significativos ao objeto da contratação;

20.4.2. Multa de 10% (dez) por cento sobre o valor estimado do(s) item(s) prejudicado(s) pela conduta do licitante;

20.4.3. Suspensão de licitar e impedimento de contratar com o órgão, entidade ou unidade administrativa pela qual a Administração Pública opera e atua concretamente, pelo prazo de até dois anos;

20.4.4. Impedimento de licitar e de contratar com a União e descredenciamento no SICAF, pelo prazo de até cinco anos;

20.4.4.1. A Sanção de impedimento de licitar e contratar prevista neste subitem também é aplicável em quaisquer das hipóteses previstas como infração administrativa no subitem 20.1 deste Edital.

20.4.5. Declaração de inidoneidade para licitar ou contratar com a Administração Pública, enquanto perdurarem os motivos determinantes da punição ou até que seja promovida a reabilitação perante a própria autoridade que aplicou a penalidade, que será concedida sempre que a Contratada ressarcir a Contratante pelos prejuízos causados;

20.5. A penalidade de multa pode ser aplicada cumulativamente com as demais sanções.

20.6. Se, durante o processo de aplicação de penalidade, se houver indícios de prática de infração administrativa tipificada pela Lei nº 12.846, de 1º de agosto de 2013, como ato lesivo à administração pública nacional ou estrangeira, cópias do processo administrativo necessárias à apuração da responsabilidade da empresa deverão ser remetidas à autoridade competente, com despacho fundamentado, para ciência e decisão sobre a eventual instauração de investigação preliminar ou Processo Administrativo de Responsabilização – PAR.

20.7. A apuração e o julgamento das demais infrações administrativas não consideradas como ato lesivo à Administração Pública nacional ou estrangeira nos termos da Lei nº 12.846, de 1º de agosto de 2013, seguirão seu rito normal na unidade administrativa.

20.8. O processamento do PAR não interfere no seguimento regular dos processos administrativos específicos para apuração da ocorrência de danos e prejuízos à Administração Pública Federal resultantes de ato lesivo cometido por pessoa jurídica, com ou sem a participação de agente público.

20.9. Caso o valor da multa não seja suficiente para cobrir os prejuízos causados pela conduta do licitante, a União ou Entidade poderá cobrar o valor remanescente judicialmente, conforme artigo 419 do Código Civil.

20.10. A aplicação de qualquer das penalidades previstas realizar-se-á em processo administrativo que assegurará o contraditório e a ampla defesa ao licitante/adjudicatário, observando-se o procedimento previsto na Lei nº 8.666, de 1993, e subsidiariamente na Lei nº 9.784, de 1999.

20.11. A autoridade competente, na aplicação das sanções, levará em consideração a gravidade da conduta do infrator, o caráter educativo da pena, bem como o dano causado à Administração, observado o princípio da proporcionalidade.

20.12. As penalidades serão obrigatoriamente registradas no SICAF.

20.13. As sanções por atos praticados no decorrer da contratação estão previstas no Termo de Referência.

21. DA IMPUGNAÇÃO AO EDITAL E DO PEDIDO DE ESCLARECIMENTO

21.1. Até 03 (três) dias úteis antes da data designada para a abertura da sessão pública, qualquer pessoa poderá impugnar este Edital.

21.2. A impugnação poderá ser realizada por forma eletrônica, pelo e-mail pregao.hges@gmail.com, ou por petição dirigida ou protocolada no endereço rua Castro Neves, 72, Matatu, Salvador - BA, CEP 40255-020, Seção de Aquisições, Licitações e Contratos (SALC).

21.3. Caberá ao Pregoeiro, auxiliado pelos responsáveis pela elaboração deste Edital e seus anexos, decidir sobre a impugnação no prazo de até dois dias úteis contados da data de recebimento da impugnação.

21.4. Acolhida a impugnação, será definida e publicada nova data para a realização do certame.

21.5. Os pedidos de esclarecimentos referentes a este processo licitatório deverão ser enviados ao Pregoeiro, até 03 (três) dias úteis anteriores à data designada para abertura da sessão pública, exclusivamente por meio eletrônico via internet, no endereço indicado no Edital.

21.6. O pregoeiro responderá aos pedidos de esclarecimentos no prazo de dois dias úteis, contado da data de recebimento do pedido, e poderá requisitar subsídios formais aos responsáveis pela elaboração do edital e dos anexos.

21.7. As impugnações e pedidos de esclarecimentos não suspendem os prazos previstos no certame.

21.7.1. A concessão de efeito suspensivo à impugnação é medida excepcional e deverá ser motivada pelo pregoeiro, nos autos do processo de licitação.

21.8. As respostas aos pedidos de esclarecimentos serão divulgadas pelo sistema e vincularão os participantes e a administração.

22. DAS DISPOSIÇÕES GERAIS

22.1. Da sessão pública do Pregão divulgar-se-á Ata no sistema eletrônico.

22.2. Não havendo expediente ou ocorrendo qualquer fato superveniente que impeça a realização do certame na data marcada, a sessão será automaticamente transferida para o

primeiro dia útil subsequente, no mesmo horário anteriormente estabelecido, desde que não haja comunicação em contrário, pelo Pregoeiro.

22.3. Todas as referências de tempo no Edital, no aviso e durante a sessão pública observarão o horário de Brasília – DF.

22.4. No julgamento das propostas e da habilitação, o Pregoeiro poderá sanar erros ou falhas que não alterem a substância das propostas, dos documentos e sua validade jurídica, mediante despacho fundamentado, registrado em ata e acessível a todos, atribuindo-lhes validade e eficácia para fins de habilitação e classificação.

22.5. A homologação do resultado desta licitação não implicará direito à contratação.

22.6. As normas disciplinadoras da licitação serão sempre interpretadas em favor da ampliação da disputa entre os interessados, desde que não comprometam o interesse da Administração, o princípio da isonomia, a finalidade e a segurança da contratação.

22.7. Os licitantes assumem todos os custos de preparação e apresentação de suas propostas e a Administração não será, em nenhum caso, responsável por esses custos, independentemente da condução ou do resultado do processo licitatório.

22.8. Na contagem dos prazos estabelecidos neste Edital e seus Anexos, excluir-se-á o dia do início e incluir-se-á o do vencimento. Só se iniciam e vencem os prazos em dias de expediente na Administração.

22.9. O desatendimento de exigências formais não essenciais não importará o afastamento do licitante, desde que seja possível o aproveitamento do ato, observados os princípios da isonomia e do interesse público.

22.10. Em caso de divergência entre disposições deste Edital e de seus anexos ou demais peças que compõem o processo, prevalecerá as deste Edital.

22.11. O Edital está disponibilizado, na íntegra, no endereço eletrônico www.comprasgovernamentais.gov.br, e também poderão ser lidos e/ou obtidos no endereço Rua Castro Neves, 72, Matatu, Salvador - BA, CEP 40255-020, Seção de Aquisições, Licitações e Contratos (SALC), nos dias úteis, no horário das 08:00 horas às 12:00 horas, mesmo endereço e período no qual os autos do processo administrativo permanecerão com vista franqueada aos interessados.

22.12. Integram este Edital, para todos os fins e efeitos, os seguintes anexos:

22.12.1. ANEXO I - Termo de Referência

22.12.2. ANEXO II - Minuta de Contrato

- 22.12.3. ANEXO III – Laudo de Avaliação
- 22.12.4. ANEXO IV – Local da Instalação
- 22.12.5. ANEXO V – Termo de Reconciliação

Salvador, BA, 21 de fevereiro de 2022

ALERRANDRO LEAL FARIAS – Cel
Ordenador de Despesas



FI _____

SALC - HGES

**MINISTÉRIO DA DEFESA
EXÉRCITO BRASILEIRO
HOSPITAL GERAL DE SALVADOR**

TERMO DE REFERÊNCIA

PREGÃO Nº 08/2022

(Processo Administrativo n.º 64585.002934/2021-78)

1. DO OBJETO

1.1. O objeto da presente licitação é a escolha da proposta mais vantajosa para cessão de uso, a título oneroso, de uma área de 45 m², para atividade de cantina móvel (trailer, container), com a finalidade de atender os integrantes e usuários do HgeS, situada na rua Castro Neves, 72, Matatu, Salvador, Bahia, conforme condições, quantidades e exigências estabelecidas neste instrumento e seus anexos:

ITEM	DESCRIÇÃO/ ESPECIFICAÇÃO	UNID	VALOR REFERÊNCIA	QUANT MESES	VALOR REFERÊNCIA
1	<u>Cessão de Uso de bem imóvel, medindo 45 m², de propriedade da União sobre responsabilidade administrativa do Hospital Geral de Salvador, com vista a instalar e explorar o uso de uma Cantina móvel neste Hospital.</u>	45 m ²	R\$ 2.175,89	12	R\$ 26.110,68
TOTAL.....					R\$ 26.110,68

1.2. O objeto da licitação tem a natureza de serviço comum de cessão de uso, a título oneroso, de uma área de 45 m², para atividade de cantina (trailer, container).

1.3. Os quantitativos e respectivos códigos dos itens são os discriminados na tabela acima.

1.4. A presente contratação adotará como regime de execução a Empreitada por Preço Global.

1.5. O prazo de vigência do contrato é de 12 (doze) meses, podendo ser prorrogado por interesse das partes até o limite de 60 (sessenta) meses, com base no artigo 57, II, da Lei 8.666, de 1993.

1.6. A Cessionária terá exclusividade na exploração da atividade descrita no item 1.1 do presente Instrumento convocatório, sendo vedado à outra pessoa ou empresa desenvolver, no interior do

HGeS, atividades relacionadas com o mesmo objeto. Por este motivo, considera-se que o supracitado empreendimento se encontra em mercado restrito, ou seja, oferece seus serviços apenas no interior do aquartelamento, não podendo inserir-se no mercado externo ao HgeS.

2. JUSTIFICATIVA E OBJETIVO DA CONTRATAÇÃO

2.1. A Justificativa e objetivo da contratação encontra-se pormenorizada em Tópico específico dos Estudos Técnicos Preliminares, apêndice deste Termo de Referência.

3. DESCRIÇÃO DA SOLUÇÃO

3.1. A descrição da solução como um todo, encontra-se pormenorizada em Tópico específico dos Estudos Técnicos Preliminares, apêndice deste Termo de Referência.

4. DA CLASSIFICAÇÃO DOS SERVIÇOS E FORMA DE SELEÇÃO DO FORNECEDOR

4.1. Trata-se de serviço comum, de caráter continuado e com fornecimento de mão de obra em regime de dedicação exclusiva, a ser contratado mediante licitação, na modalidade pregão, em sua forma eletrônica.

4.2. Os serviços a serem contratados enquadram-se nos pressupostos do Decreto nº 9.507, de 21 de setembro de 2018, não se constituindo em quaisquer das atividades, previstas no art. 3º do aludido decreto, cuja execução indireta é vedada.

4.3. A prestação dos serviços não gera vínculo empregatício entre os empregados da Contratada e a Administração Contratante, vedando-se qualquer relação entre estes que caracterize pessoalidade e subordinação direta.

5. REQUISITOS DA CONTRATAÇÃO

5.1. Conforme Estudos Preliminares, os requisitos da contratação abrangem o seguinte

5.1.1. serviço continuado, com fornecimento de mão de obra em regime de dedicação exclusiva Ser do ramo de atividade compatível com o objeto da licitação;

5.1.2. Disponibilizar funcionários uniformizados, qualificados para a realização dos serviços e maiores de 18 anos e com ensino fundamental completo;

5.1.3. Conhecimento de utilização e operação dos equipamentos afetos ao serviço de lanchonete;

5.1.4. Possuir e fornecer no mínimo os equipamentos, mobiliários e materiais listados;

5.1.5. Estar com Credenciamento regular no Sistema de Cadastramento Unificado

de Fornecedores – SICAF, conforme disposto no §3º do artigo 8º da IN SLTI/MP nº 2, de 2010;

5.1.6. Ao cessionário caberá providenciar junto às autoridades competentes, tão logo seja firmado o Contrato de Cessão de Uso, a obtenção de licenças, autorizações de funcionamento e alvará de atividades a que se propõe, e quando for o caso, responsabilizando-se pelos ônus decorrentes.

5.1.7. O serviço deve ser prestado por empresa especializada e a empresa contratada deverá explorar o local definido para a concessão unicamente para serviços de fornecimentos de refeições e lanches, executando os serviços de conformidade com o especificado no projeto.

5.1.8. Para a perfeita execução dos serviços a contratada deverá disponibilizar os materiais, equipamentos, e utensílios necessários, nas quantidades e qualidades estimadas.

5.1.9. Cumprir todos os procedimentos básicos de higiene.

5.1.10. Os lanches e as refeições deverão ser preparados e fornecidos em condições sadias, preparados com gêneros de primeira qualidade, com ótima apresentação, dentro das exigências de higiene e técnicas culinárias.

5.1.11. Para a consecução do pleno atendimento dos serviços contratados e para garantir o serviço sem a menor possibilidade de sua interrupção, as partes contratantes deverão obedecer ao conjunto de ações pertinentes a essa operação, de forma integrada e harmônica.

5.1.12. É fundamental, que o serviço seja feito de forma contínua para que atenda com segurança e qualidade os usuários que utilizam e necessitam dos serviços prestados.

5.2. Além dos pontos acima, o adjudicatário deverá apresentar declaração de que tem pleno conhecimento das condições necessárias para a prestação do serviço como requisito para celebração do contrato.

6. CRITÉRIOS DE SUSTENTABILIDADE

6.1. Os serviços a serem licitados que se enquadrarem na prática de sustentabilidade, deverão conter os seguintes critérios:

6.1.1. menor impacto sobre recursos naturais como flora, fauna, ar, solo e água;

6.1.2. preferência para materiais, tecnologias e matérias primas de origem local;

- 6.1.3. maior eficiência na utilização de recursos naturais como água e energia;
- 6.1.4. maior geração de empregos, preferencialmente com mão de obra local;
- 6.1.5. maior vida útil e menor custo de manutenção do bem e da obra;
- 6.1.6. uso de inovações que reduzam a pressão recursos naturais; e
- 6.1.7. origem ambientalmente regular dos recursos naturais utilizados nos bens, serviços e obras.

6.2. Serão exigidas as seguintes licenças para o funcionamento da cantina: Ambiental (Órgãos Municipais e Estaduais, e no IBAMA), Sanitária (normalmente a Prefeitura designa um responsável quando realizado o pedido de alvará de funcionamento), Vistoria Segurança (fazer o pedido no Corpo de Bombeiros).

6.3. Lixo/resíduo:

- 6.3.1. As latas de lixo deverão ser de material lavável, resistente e com tampas (latas internas deverão ser com pedais);
- 6.3.2. Deverão ser revestidos com sacos plásticos próprios, devidamente acondicionados;
- 6.3.3. A coleta deverá ser antes que a lixeira esteja repleta e devem estar constantemente limpas, higienizadas com detergentes e desinfetantes diariamente;
- 6.3.4. O responsável pela coleta de lixo deverá fazê-lo com luvas;
- 6.3.5. Realizar separação de lixo orgânico e reciclável;
- 6.3.6. Recolhimento do lixo para local definido pela Fiscalização Administrativa;
- 6.3.7. Os óleos e gorduras usados nas frituras, impróprio para uso, deverão ser acondicionados em embalagens e entregues em estabelecimentos para serem reciclados.
- 6.3.8. Em nenhuma hipótese serão jogados na rede de esgoto;
- 6.3.9. Deve-se ter especial atenção às normas de segurança contra incêndio, no tocante ao acúmulo de lixo de qualquer espécie.

7. VISTORIA PARA A LICITAÇÃO.

7.1. Para o correto dimensionamento e elaboração de sua proposta, o licitante poderá realizar vistoria nas instalações do local de execução dos serviços, acompanhado por servidor designado (1º Ten Wilker ou 2º Ten Tâmara ou Sgt Soriano ou outro militar designado) para esse fim, de segunda

à sexta-feira, das 08:00 horas às 14:30 horas.

7.2. O prazo para vistoria iniciar-se-á no dia útil seguinte ao da publicação do Edital, estendendo-se até o dia útil anterior à data prevista para a abertura da sessão pública.

7.2.1. Para a vistoria o licitante, ou o seu representante legal, deverá estar devidamente identificado, apresentando documento de identidade civil e documento expedido pela empresa comprovando sua habilitação para a realização da vistoria.

7.3. A não realização da vistoria, quando facultativa, não poderá embasar posteriores alegações de desconhecimento das instalações, dúvidas ou esquecimentos de quaisquer detalhes dos locais da prestação dos serviços, devendo a licitante vencedora assumir os ônus dos serviços decorrentes.

8. MODELO DE EXECUÇÃO DO OBJETO

8.1. A execução do objeto seguirá a seguinte dinâmica:

8.1.1. Após a homologação da licitação, a Adjudicatária terá o prazo de até 10 (dez) dias úteis, contados a partir da data de sua convocação, para assinar o Contrato de Cessão de Uso, sob pena de cair do direito à contratação, sem prejuízo das sanções previstas neste TR;

8.1.2. O Cessionário se obriga a colocar o estabelecimento em funcionamento em um prazo máximo de 30 (trinta) dias, após a assinatura do Termo de Contrato, podendo este prazo ser prorrogado a critério da Administração;

8.1.3. Ao término da Cessão de Uso, a área cedida deverá ser restituída nas mesmas condições de uso, num prazo máximo de 30 (trinta) dias;

8.1.4. Em caso de revogação da Cessão de uso, o Cessionário deverá desocupar a área cedida nas instalações do Hospital no prazo máximo de 30 (trinta) dias, a contar da data em que for notificado;

8.1.5. Serão realizadas duas vistorias, formalizadas pela assinatura do Termo de Vistoria para Ocupação/Desocupação da área em uso, pelo Cedente e Cessionário: uma após assinatura do Contrato e outra na devolução, após encerramento ou rescisão do contrato;

8.1.6. Cada Termo de Vistoria conterá as assinaturas das partes contratantes e apresentará descrição minuciosa do estado de conservação da área utilizada, casos eventuais de defeitos existentes;

8.1.7. As áreas internas e externas do estabelecimento devem estar livres de objetos em desuso ou estranhos ao ambiente, não sendo permitida a presença de animais.

8.1.8. A execução dos serviços para início dos trabalhos de instalações, será iniciada 10 (dez) dias úteis após a assinatura do contrato.

9. MATERIAIS A SEREM DISPONIBILIZADOS

9.1. Para a perfeita execução dos serviços, a Contratada deverá disponibilizar no mínimo os materiais, equipamentos, ferramentas e utensílios necessários, nas quantidades estimadas e qualidades a seguir estabelecidas, promovendo sua substituição quando necessário:

9.1.1. 01 Liquidificador industrial;

9.1.2. 01 Estufa elétrica;

9.1.3. 01 Freezer vertical;

9.1.4. 01 Geladeira vertical;

9.1.5. 01 Exaustor;

9.1.6. 01 Chapa elétrica;

9.1.7. 01 Micro-ondas;

9.1.8. 01 Forno elétrico;

9.1.9. 01 Espremedor de frutas;

9.1.10. 01 Máquina de café;

9.1.11. 02 Ventilador;

9.1.12. 01 Purificador de água.

9.2. Será de responsabilidade da contratada todos e quaisquer serviços de instalação e montagem necessários para o início de funcionamento objeto da Cessão de Uso, bem como no decorrer da vigência do contrato, com a estrita consulta e autorização da administração do HgeS.

9.3. A cessionária deverá fornecer, diariamente, no mínimo, os itens abaixo relacionados, cuja relação não é exaustiva, podendo aumentar, reduzir e/ou suspender o fornecimento dos que não tenham aceitação dos usuários:

ITEM	DESCRIÇÃO/ ESPECIFICAÇÃO	Unidade de Medida (apartir)	Incidência
1	Cafê c/ leite	100mL	Diariamente
2	Cafê c/ leite	200mL	Diariamente
3	Cafê s/ leite	100mL	Diariamente
4	Cafê s/ leite	200mL	Diariamente
5	Cappuccino	200mL	Diariamente
6	Suco de fruta (polpa sabores variados)	300mL	Diariamente

7	Suco de fruta (polpa sabores variados)	500mL	Diariamente
8	Suco de fruta (natural de laranja, limão e abacaxi)	300mL	Diariamente
9	Suco de fruta (natural de laranja, limão e abacaxi)	500mL	Diariamente
10	Suco de fruta (natural de laranja, limão e abacaxi c/ hortelã)	300mL	Diariamente
11	Suco de fruta (natural de laranja, limão e abacaxi c/ hortelã)	500mL	Diariamente
12	Chá gelado industrializado dois sabores – Normal e Diet	240mL	Diariamente
13	Achocolatado caixa tetrapark	200mL	Diariamente
14	Água de coco sem conservantes	200mL	Diariamente
15	Água mineral	500mL	Diariamente
16	Água mineral c/ gás	500mL	Diariamente
17	Refrigerante Normal e Diet	220mL	Diariamente
18	Refrigerante Normal e Diet	350mL	Diariamente
19	Refrigerante Normal e Diet	1000mL	Diariamente
20	Cuscuz de tapioca	120g	2 x semana
21	Beiju (mínimo 3 recheios)	120g	Diariamente
22	Crepioca – tapioca com ovo (mínimo 3 recheios)	150g	3 x semana
23	Salada de frutas (mínimo de 5 frutas)	300mL	2 x semana
24	Salada de frutas (mínimo de 5 frutas)	500mL	2 x semana
25	Presunto	20g	Diariamente
26	Goma de mascar (normal e diet)	1 und	Diariamente
27	Goma de mascar (normal e diet)	1 sachê c/ 5 und	Diariamente
28	Bala	1 und	Diariamente
29	Paçoca	20g	Diariamente
30	Bombom	21,5g	Diariamente
31	Salgado de forno	1 und (80 a 120g)	Diariamente
32	Salgado frito (3)	1 und (80 a 120g)	Diariamente
33	Misto quente (integral e branco)	1 und	Diariamente
34	Pão com queijo (integral e branco)	1 und	Diariamente
35	Pão na chapa (integral e branco)	1 und	Diariamente
36	Hambúrguer	1 und	Diariamente
37	Cheeseburger	1 und	Diariamente
38	Americano	1 und	Diariamente
39	Bolo caseiro (mínimo 5 opções na semana)	1 fatia (100g)	Diariamente
40	Ovo frito/mexidos	1 und	Diariamente
41	Aipim	120g	Diariamente
42	Inhame	120g	Terças e quintas
43	Batata doce	120g	Segunda, quartas e sextas
44	Cuscuz de milho	120g	Diariamente
45	Picolé (mínimo 6 sabores)	1 und	Diariamente
46	Açaí com banana e granola	300g	Diariamente
47	Açaí com banana e granola	500g	Diariamente
48	Queijo (branco e amarelo)	20g	Diariamente
49	Chocolate	16g	Diariamente
50	Chocolate	25g	Diariamente
51	Chocolate	41,5g	Diariamente
52	Chocolate	19,5	Diariamente

53	Cocada	50g	Diariamente
54	Amendoim	1 sachê (30g)	Diariamente
55	Prato feito (arroz, feijão, guarnição, proteína e salada)*	Arroz (150g), feijão (150g), guarnição (100g), proteína (150g) e salada (100g)	Diariamente

* **Fornecer duas opções de proteínas (carne branca e vermelha) ao dia.**

10. INFORMAÇÕES RELEVANTES PARA O DIMENSIONAMENTO DA PROPOSTA

10.1. A demanda do órgão tem como base as seguintes características:

10.1.1. O valor da Cessão de Uso constará no Contrato de Cessão, conforme resultado da licitação, e poderá ser reajustado após 1 (um) ano, com base no IGP-M/FGV consoante período de vigência contratual, mediante Termo Aditivo para prorrogação de contrato;

10.1.2. Se os serviços da contratada não atender os padrões mínimos exigidos pelo contratante, ou houver o descumprimento de qualquer cláusula contratual, o contrato poderá ser rescindido por ato unilateral da administração assegurado o contraditório e ampla defesa;

10.1.3. Não haverá, em hipótese alguma, intervenção desta Organização Militar na cobrança de débitos de seus servidores para com a Cessionária, ficando este responsável em absoluto pelo crédito, fornecimento ou cobrança dos militares que utilizarem de seus serviços;

10.1.4. A Cedente não pagará nenhuma importância à Cessionária, como forma de remuneração pelos serviços prestados;

10.1.5. Durante a execução do contrato, a cessionária é responsável pela integridade física e funcional de todo e qualquer material do imóvel, instalações elétricas, instalações hidráulicas e benfeitorias feitas durante aquele período;

10.1.6. A cessionária será responsável por qualquer ato atentatório à segurança ou danos causados por seus empregados para com terceiros e sobre materiais no interior das instalações do HGeS;

10.1.7. A atividade exercida pela cessionária não poderá prejudicar a atividade-fim do HgeS.

10.2. O licitante deverá consignar, na forma expressa no sistema eletrônico, o percentual de desconto sobre 100 (cem), que será convertido no valor da taxa mensal de utilização da área cedida, sendo o percentual de desconto ofertado levado a efeito para a fase de lances.

10.3. O valor mensal a ser pago refere-se única e exclusivamente à taxa de utilização da área cedida, cabendo o Cessionário arcar com todas as despesas decorrentes da execução dos serviços, tais como tributos, tarifas de água, energia elétrica (Proporcional) e telefonia, custos com mão de obra, materiais e equipamentos;

10.4. O licitante deverá enviar sua proposta mediante o preenchimento, no sistema eletrônico, dos seguintes campos:

$$TU = (D \times R\$ 1.000,00) \times 100,00$$

Em que:

TU = taxa mensal de utilização;

D = percentual de acréscimo ofertado

10.5. A fim de esclarecer o modelo adotado para este pregão, seguem exemplos de lances ofertados e seu significado prático:

10.6. Percentual de acréscimo ofertado de 0,1% (D)

$$TU = (0,1) \times \text{Valor de Referência}$$

10.7. O licitante ofertou o valor de R\$ xxxxxx por mês pela utilização da área cedida.

10.8. Percentual de acréscimo ofertado de 1,60%

$$TU = (1,60) \times \text{Valor de Referência}$$

10.9. O licitante ofertou o valor de R\$ xxxxxx por mês pela utilização da área cedida.

10.10. Percentual de acréscimo ofertado de 12,52%

$$TU = (12,52) \times \text{Valor de Referência}$$

10.11. O licitante ofertou o valor de R\$ xxxxxx por mês pela utilização da área cedida.

11. UNIFORMES

11.1. Os uniformes a serem fornecidos pela Contratada a seus empregados deverão ser condizentes com a atividade a ser desempenhada no órgão Contratante, compreendendo peças para todas as estações climáticas do ano, sem qualquer repasse do custo para o empregado, observando o disposto nos itens seguintes:

11.2. O uniforme deverá compreender as seguintes peças do vestuário:

11.2.1. Jaleco ou Avental (misto fibra, algodão ou poliéster);

11.2.2. Touca (poderá ser descartável).

11.3. Os uniformes deverão ser entregues mediante recibo, cuja cópia, devidamente acompanhada do original para conferência, deverá ser enviada ao servidor responsável pela fiscal do contrato.

12. OBRIGAÇÕES DA CONTRATANTE

12.1. Exigir o cumprimento de todas as obrigações assumidas pela Contratada, de acordo com as cláusulas contratuais e os termos de sua proposta;

12.2. Exercer o acompanhamento e a fiscalização dos serviços, por servidor ou comissão especialmente designados, anotando em registro próprio as falhas detectadas, indicando dia, mês e ano, bem como o nome dos empregados eventualmente envolvidos, e encaminhando os apontamentos à autoridade competente para as providências cabíveis;

12.3. Notificar a Contratada por escrito da ocorrência de eventuais imperfeições, falhas ou irregularidades constatadas no curso da execução dos serviços, fixando prazo para a sua correção, certificando-se que as soluções por ela propostas sejam as mais adequadas;

12.4. Efetuar as retenções tributárias devidas sobre o valor da Nota Fiscal/Fatura da contratada, no que couber, em conformidade com o item 6 do Anexo XI da IN SEGES/MP n. 5/2017.

12.5. Não praticar atos de ingerência na administração da Contratada, tais como:

12.5.1. exercer o poder de mando sobre os empregados da Contratada, devendo reportar-se somente aos prepostos ou responsáveis por ela indicados, exceto quando o objeto da contratação previr o atendimento direto, tais como nos serviços de recepção e apoio ao usuário;

12.5.2. direcionar a contratação de pessoas para trabalhar nas empresas Contratadas;

12.5.3. promover ou aceitar o desvio de funções dos trabalhadores da Contratada, mediante a utilização destes em atividades distintas daquelas previstas no objeto da contratação e em relação à função específica para a qual o trabalhador foi contratado; e

12.5.4. considerar os trabalhadores da Contratada como colaboradores eventuais do próprio órgão ou entidade responsável pela contratação, especialmente para efeito de concessão de diárias e passagens.

12.6. Fornecer por escrito as informações necessárias para o desenvolvimento dos serviços objeto do contrato;

12.7. Realizar avaliações periódicas da qualidade dos serviços, após seu recebimento;

12.8. Cientificar o órgão de representação judicial da Advocacia-Geral da União para adoção das

medidas cabíveis quando do descumprimento das obrigações pela Contratada;

12.9. Arquivar, entre outros documentos, projetos, "as built", especificações técnicas, orçamentos, termos de recebimento, contratos e aditamentos, relatórios de inspeções técnicas após o recebimento do serviço e notificações expedidas;

12.10. Fiscalizar o cumprimento dos requisitos legais, quando a contratada houver se beneficiado da preferência estabelecida pelo art. 3º, § 5º, da Lei nº 8.666, de 1993.

12.11. Assegurar que o ambiente de trabalho, inclusive seus equipamentos e instalações, apresentem condições adequadas ao cumprimento, pela contratada, das normas de segurança e saúde no trabalho, quando o serviço for executado em suas dependências, ou em local por ela designado.

12.12. Não permitir que os empregados da Contratada realizem horas extras, exceto em caso de comprovada necessidade de serviço, formalmente justificada pela autoridade do órgão para o qual o trabalho seja prestado e desde que observado o limite da legislação trabalhista;

12.13. fiscalizar mensalmente, por amostragem, o cumprimento das obrigações trabalhistas, previdenciárias e para com o FGTS, especialmente:

12.13.1. A concessão de férias remuneradas e o pagamento do respectivo adicional, bem como de auxílio-transporte, auxílio-alimentação e auxílio-saúde, quando for devido;

12.13.2. O recolhimento das contribuições previdenciárias e do FGTS dos empregados que efetivamente participem da execução dos serviços contratados, a fim de verificar qualquer irregularidade;

12.13.3. O pagamento de obrigações trabalhistas e previdenciárias dos empregados dispensados até a data da extinção do contrato.

12.14. Analisar os termos de rescisão dos contratos de trabalho do pessoal empregado na prestação dos serviços no prazo de 30 (trinta) dias, prorrogável por igual período, após a extinção ou rescisão do contrato.

13. OBRIGAÇÕES DA CONTRATADA

13.1. Executar os serviços conforme especificações deste Termo de Referência e de sua proposta, com a alocação dos empregados necessários ao perfeito cumprimento das cláusulas contratuais, além de fornecer e utilizar os materiais e equipamentos, ferramentas e utensílios necessários, na qualidade e quantidade mínimas especificadas neste Termo de Referência e em sua proposta;

13.2. Reparar, corrigir, remover ou substituir, às suas expensas, no total ou em parte, no prazo fixado pelo fiscal do contrato, os serviços efetuados em que se verificarem vícios, defeitos ou

incorreções resultantes da execução ou dos materiais empregados;

13.3. Responsabilizar-se pelos vícios e danos decorrentes da execução do objeto, bem como por todo e qualquer dano causado à União ou à entidade federal, devendo ressarcir imediatamente a Administração em sua integralidade, ficando a Contratante autorizada a descontar da garantia, caso exigida no edital, ou dos pagamentos devidos à Contratada, o valor correspondente aos danos sofridos;

13.4. Utilizar empregados habilitados e com conhecimentos básicos dos serviços a serem executados, em conformidade com as normas e determinações em vigor;

13.5. Vedar a utilização, na execução dos serviços, de empregado que seja familiar de agente público ocupante de cargo em comissão ou função de confiança no órgão Contratante, nos termos do artigo 7º do Decreto nº 7.203, de 2010;

13.6. Quando não for possível a verificação da regularidade no Sistema de Cadastro de Fornecedores – SICAF, a empresa contratada deverá entregar ao setor responsável pela fiscalização do contrato, até o dia trinta do mês seguinte ao da prestação dos serviços, os seguintes documentos: 1) prova de regularidade relativa à Seguridade Social; 2) certidão conjunta relativa aos tributos federais e à Dívida Ativa da União; 3) certidões que comprovem a regularidade perante a Fazenda Municipal ou Distrital do domicílio ou sede do contratado; 4) Certidão de Regularidade do FGTS – CRF; e 5) Certidão Negativa de Débitos Trabalhistas – CNDT, conforme alínea "c" do item 10.2 do Anexo VIII-B da IN SEGES/MP n. 5/2017;

13.7. Responsabilizar-se pelo cumprimento das obrigações previstas em Acordo, Convenção, Dissídio Coletivo de Trabalho ou equivalentes das categorias abrangidas pelo contrato, por todas as obrigações trabalhistas, sociais, previdenciárias, tributárias e as demais previstas em legislação específica, cuja inadimplência não transfere a responsabilidade à Contratante;

13.8. Comunicar ao Fiscal do contrato, no prazo de 24 (vinte e quatro) horas, qualquer ocorrência anormal ou acidente que se verifique no local dos serviços.

13.9. Prestar todo esclarecimento ou informação solicitada pela Contratante ou por seus prepostos, garantindo-lhes o acesso, a qualquer tempo, ao local dos trabalhos, bem como aos documentos relativos à execução do empreendimento.

13.10. Paralisar, por determinação da Contratante, qualquer atividade que não esteja sendo executada de acordo com a boa técnica ou que ponha em risco a segurança de pessoas ou bens de terceiros.

13.11. Promover a guarda, manutenção e vigilância de materiais, ferramentas, e tudo o que for necessário à execução dos serviços, durante a vigência do contrato.

13.12. Promover a organização técnica e administrativa dos serviços, de modo a conduzi-los eficaz

e eficientemente, de acordo com os documentos e especificações que integram este Termo de Referência, no prazo determinado.

13.13. Conduzir os trabalhos com estrita observância às normas da legislação pertinente, cumprindo as determinações dos Poderes Públicos, mantendo sempre limpo o local dos serviços e nas melhores condições de segurança, higiene e disciplina.

13.14. Submeter previamente, por escrito, à Contratante, para análise e aprovação, quaisquer mudanças nos métodos executivos que fujam às especificações do memorial descritivo.

13.15. Não permitir a utilização de qualquer trabalho do menor de dezesseis anos, exceto na condição de aprendiz para os maiores de quatorze anos; nem permitir a utilização do trabalho do menor de dezoito anos em trabalho noturno, perigoso ou insalubre;

13.16. Manter durante toda a vigência do contrato, em compatibilidade com as obrigações assumidas, todas as condições de habilitação e qualificação exigidas na licitação;

13.17. Cumprir, durante todo o período de execução do contrato, a reserva de cargos prevista em lei para pessoa com deficiência ou para reabilitado da Previdência Social, bem como as regras de acessibilidade previstas na legislação, quando a contratada houver se beneficiado da preferência estabelecida pela Lei nº 13.146, de 2015.

13.18. Guardar sigilo sobre todas as informações obtidas em decorrência do cumprimento do contrato;

13.19. Arcar com o ônus decorrente de eventual equívoco no dimensionamento dos quantitativos de sua proposta, inclusive quanto aos custos variáveis decorrentes de fatores futuros e incertos, tais como os valores providos com o quantitativo de vale transporte, devendo complementá-los, caso o previsto inicialmente em sua proposta não seja satisfatório para o atendimento do objeto da licitação, exceto quando ocorrer algum dos eventos arrolados nos incisos do § 1º do art. 57 da Lei nº 8.666, de 1993.

13.20. Cumprir, além dos postulados legais vigentes de âmbito federal, estadual ou municipal, as normas de segurança da Contratante;

13.21. Prestar os serviços dentro dos parâmetros e rotinas estabelecidos, fornecendo todos os materiais, equipamentos e utensílios em quantidade, qualidade e tecnologia adequadas, com a observância às recomendações aceitas pela boa técnica, normas e legislação;

13.22. Assegurar à CONTRATANTE, em conformidade com o previsto no subitem 6.1, “a” e “b”, do Anexo VII – F da Instrução Normativa SEGES/MP nº 5, de 25/05/2017:

13.22.1. O direito de propriedade intelectual dos produtos desenvolvidos, inclusive sobre as eventuais adequações e atualizações que vierem a ser realizadas, logo após o recebimento de cada parcela, de forma permanente, permitindo à Contratante distribuir,

alterar e utilizar os mesmos sem limitações;

13.22.2. Os direitos autorais da solução, do projeto, de suas especificações técnicas, da documentação produzida e congêneres, e de todos os demais produtos gerados na execução do contrato, inclusive aqueles produzidos por terceiros subcontratados, ficando proibida a sua utilização sem que exista autorização expressa da Contratante, sob pena de multa, sem prejuízo das sanções civis e penais cabíveis.

13.23. Disponibilizar à Contratante os empregados devidamente uniformizados e identificados por meio de crachá, além de provê-los com os Equipamentos de Proteção Individual - EPI, quando for o caso;

13.24. Fornecer os uniformes a serem utilizados por seus empregados, conforme disposto neste Termo de Referência, sem repassar quaisquer custos a estes;

13.25. Apresentar relação mensal dos empregados que expressamente optarem por não receber o vale transporte.

13.26. Não serão incluídas nas planilhas de custos e formação de preços as disposições contidas em Acordos, Dissídios ou Convenções Coletivas que tratem de pagamento de participação dos trabalhadores nos lucros ou resultados da empresa contratada, de matéria não trabalhista, de obrigações e direitos que somente se aplicam aos contratos com a Administração Pública, ou que estabeleçam direitos não previstos em lei, tais como valores ou índices obrigatórios de encargos sociais ou previdenciários, bem como de preços para os insumos relacionados ao exercício da atividade.

13.27. Efetuar o pagamento dos salários dos empregados alocados na execução contratual mediante depósito na conta bancária de titularidade do trabalhador, em agência situada na localidade ou região metropolitana em que ocorre a prestação dos serviços, de modo a possibilitar a conferência do pagamento por parte da Contratante. Em caso de impossibilidade de cumprimento desta disposição, a contratada deverá apresentar justificativa, a fim de que a Administração analise sua plausibilidade e possa verificar a realização do pagamento.

13.28. Autorizar a Administração contratante, no momento da assinatura do contrato, a fazer o desconto nas faturas e realizar os pagamentos dos salários e demais verbas trabalhistas diretamente aos trabalhadores, bem como das contribuições previdenciárias e do FGTS, quando não demonstrado o cumprimento tempestivo e regular dessas obrigações, até o momento da regularização, sem prejuízo das sanções cabíveis.

13.29. Não permitir que o empregado designado para trabalhar em um turno preste seus serviços no turno imediatamente subsequente;

13.30. Atender às solicitações da Contratante quanto à substituição dos empregados alocados, no prazo fixado pelo fiscal do contrato, nos casos em que ficar constatado descumprimento das

obrigações relativas à execução do serviço, conforme descrito neste Termo de Referência;

13.31. Instruir seus empregados quanto à necessidade de acatar as Normas Internas da Administração;

13.32. Instruir seus empregados a respeito das atividades a serem desempenhadas, alertando-os a não executar atividades não abrangidas pelo contrato, devendo a Contratada relatar à Contratante toda e qualquer ocorrência neste sentido, a fim de evitar desvio de função;

13.33. Instruir seus empregados, no início da execução contratual, quanto à obtenção das informações de seus interesses junto aos órgãos públicos, relativas ao contrato de trabalho e obrigações a ele inerentes, adotando, entre outras, as seguintes medidas:

13.33.1. viabilizar o acesso de seus empregados, via internet, por meio de senha própria, aos sistemas da Previdência Social e da Receita do Brasil, com o objetivo de verificar se as suas contribuições previdenciárias foram recolhidas, no prazo máximo de 60 (sessenta) dias, contados do início da prestação dos serviços ou da admissão do empregado;

13.33.2. viabilizar a emissão do cartão cidadão pela Caixa Econômica Federal para todos os empregados, no prazo máximo de 60 (sessenta) dias, contados do início da prestação dos serviços ou da admissão do empregado;

13.33.3. oferecer todos os meios necessários aos seus empregados para a obtenção de extratos de recolhimentos de seus direitos sociais, preferencialmente por meio eletrônico, quando disponível.

13.34. Não se beneficiar da condição de optante pelo Simples Nacional, salvo as exceções previstas no § 5º-C do art. 18 da Lei Complementar no 123, de 14 de dezembro de 2006;

13.35. Comunicar formalmente à Receita Federal a assinatura do contrato de prestação de serviços mediante cessão de mão de obra, salvo as exceções previstas no § 5º-C do art. 18 da Lei Complementar no 123, de 14 de dezembro de 2006, para fins de exclusão obrigatória do Simples Nacional a contar do mês seguinte ao da contratação, conforme previsão do art.17, XII, art.30, §1º, II e do art. 31, II, todos da LC 123, de 2006.

13.35.1. Para efeito de comprovação da comunicação, a contratada deverá apresentar cópia do ofício enviado à Receita Federal do Brasil, com comprovante de entrega e recebimento, comunicando a assinatura do contrato de prestação de serviços mediante cessão de mão de obra, até o último dia útil do mês subsequente ao da ocorrência da situação de vedação.

14. DA SUBCONTRATAÇÃO

14.1. Não será admitida a subcontratação do objeto licitatório.

15. DA ALTERAÇÃO SUBJETIVA

15.1. É admissível a fusão, cisão ou incorporação da contratada com/em outra pessoa jurídica, desde que sejam observados pela nova pessoa jurídica todos os requisitos de habilitação exigidos na licitação original; sejam mantidas as demais cláusulas e condições do contrato; não haja prejuízo à execução do objeto pactuado e haja a anuência expressa da Administração à continuidade do contrato.

16. DO CONTROLE E FISCALIZAÇÃO DA EXECUÇÃO

16.1. A fiscalização administrativa poderá ser efetivada com base em critérios estatísticos, levando-se em consideração falhas que impactem o contrato como um todo e não apenas erros e falhas eventuais no pagamento de alguma vantagem a um determinado empregado.

16.2. Na fiscalização do cumprimento das obrigações trabalhistas e sociais exigir-se-á, dentre outras, as seguintes comprovações (os documentos poderão ser originais ou cópias autenticadas por cartório competente ou por servidor da Administração), no caso de empresas regidas pela Consolidação das Leis do Trabalho (CLT):

16.2.1. no primeiro mês da prestação dos serviços, a CONTRATADA deverá apresentar a seguinte documentação:

16.2.1.1. relação dos empregados, contendo nome completo, cargo ou função, horário do posto de trabalho, números da carteira de identidade (RG) e da inscrição no Cadastro de Pessoas Físicas (CPF), com indicação dos responsáveis técnicos pela execução dos serviços, quando for o caso;

16.2.1.2. carteira de Trabalho e Previdência Social (CTPS) dos empregados admitidos e dos responsáveis técnicos pela execução dos serviços, quando for o caso, devidamente assinada pela CONTRATADA;

16.2.1.3. exames médicos admissionais dos empregados da CONTRATADA que prestarão os serviços; e

16.2.1.4. declaração de responsabilidade exclusiva da contratada sobre a quitação dos encargos trabalhistas e sociais decorrentes do contrato.

16.2.2. entrega até o dia trinta do mês seguinte ao da prestação dos serviços ao setor responsável pela fiscalização do contrato dos seguintes documentos, quando não for possível a verificação da regularidade destes no Sistema de Cadastro de Fornecedores (SICAF):

16.2.2.1. Certidão Negativa de Débitos relativos a Créditos Tributários Federais e à Dívida Ativa da União (CND);

16.2.2.2. certidões que comprovem a regularidade perante as Fazendas Estadual, Distrital e Municipal do domicílio ou sede do contratado;

16.2.2.3. Certidão de Regularidade do FGTS (CRF); e

16.2.2.4. Certidão Negativa de Débitos Trabalhistas (CNDT).

16.2.3. entrega, quando solicitado pela CONTRATANTE, de quaisquer dos seguintes documentos:

16.2.3.1. extrato da conta do INSS e do FGTS de qualquer empregado, a critério da CONTRATANTE;

16.2.3.2. cópia da folha de pagamento analítica de qualquer mês da prestação dos serviços, em que conste como tomador CONTRATANTE;

16.2.3.3. cópia dos contracheques dos empregados relativos a qualquer mês da prestação dos serviços ou, ainda, quando necessário, cópia de recibos de depósitos bancários;

16.2.3.4. comprovantes de entrega de benefícios suplementares (vale-transporte, vale-alimentação, entre outros), a que estiver obrigada por força de lei ou de Convenção ou Acordo Coletivo de Trabalho, relativos a qualquer mês da prestação dos serviços e de qualquer empregado; e

16.2.3.5. comprovantes de realização de eventuais cursos de treinamento e reciclagem que forem exigidos por lei ou pelo contrato.

16.2.4. entrega de cópia da documentação abaixo relacionada, quando da extinção ou rescisão do contrato, após o último mês de prestação dos serviços, no prazo definido no contrato:

16.2.4.1. termos de rescisão dos contratos de trabalho dos empregados prestadores de serviço, devidamente homologados, quando exigível pelo sindicato da categoria;

16.2.4.2. guias de recolhimento da contribuição previdenciária e do FGTS, referentes às rescisões contratuais;

16.2.4.3. extratos dos depósitos efetuados nas contas vinculadas individuais do FGTS de cada empregado dispensado;

16.2.4.4. exames médicos demissionais dos empregados dispensados.

16.3. No caso de sociedades diversas, tais como as Organizações Sociais, será exigida a comprovação de atendimento a eventuais obrigações decorrentes da legislação que rege as

respectivas organizações.

16.4. Sempre que houver admissão de novos empregados pela contratada, os documentos elencados no subitem 16.2.1 acima deverão ser apresentados.

16.5. A Contratante deverá analisar a documentação solicitada nos subitens acima no prazo de 30 (trinta) dias após o recebimento dos documentos, prorrogáveis por mais 30 (trinta) dias, justificadamente.

16.6. Em caso de indício de irregularidade no recolhimento das contribuições previdenciárias, os fiscais ou gestores do contrato deverão oficialiar à Receita Federal do Brasil (RFB).

16.7. Em caso de indício de irregularidade no recolhimento da contribuição para o FGTS, os fiscais ou gestores do contrato deverão oficialiar à Superintendência Regional do Trabalho.

16.8. O descumprimento total ou parcial das obrigações e responsabilidades assumidas pela CONTRATADA, incluindo o descumprimento das obrigações trabalhistas, não recolhimento das contribuições sociais, previdenciárias ou para com o FGTS ou a não manutenção das condições de habilitação, ensejará a aplicação de sanções administrativas, previstas no instrumento convocatório e na legislação vigente, podendo culminar em rescisão contratual, por ato unilateral e escrito da CONTRATANTE, conforme disposto nos arts. 77 e 80 da Lei nº 8.666, de 1993.

16.9. Caso não seja apresentada a documentação comprobatória do cumprimento das obrigações trabalhistas, previdenciárias e para com o FGTS, a CONTRATANTE comunicará o fato à CONTRATADA e reterá o pagamento da fatura mensal, em valor proporcional ao inadimplemento, até que a situação seja regularizada.

16.9.1. Não havendo quitação das obrigações por parte da Contratada no prazo de quinze dias, a Contratante poderá efetuar o pagamento das obrigações diretamente aos empregados da contratada que tenham participado da execução dos serviços objeto do contrato.

16.9.2. O sindicato representante da categoria do trabalhador deverá ser notificado pela Contratante para acompanhar o pagamento das verbas mencionadas.

16.9.3. Tais pagamentos não configuram vínculo empregatício ou implicam a assunção de responsabilidade por quaisquer obrigações dele decorrentes entre a contratante e os empregados da Contratada.

16.10. O contrato só será considerado integralmente cumprido após a comprovação, pela Contratada, do pagamento de todas as obrigações trabalhistas, sociais e previdenciárias e para com o FGTS referentes à mão de obra alocada em sua execução, inclusive quanto às verbas rescisórias.

16.11. As disposições previstas nesta cláusula não excluem o disposto no Anexo VIII da Instrução Normativa SEGES/MP nº 05, de 2017, aplicável no que for pertinente à contratação.

16.12. Durante a execução do objeto, o fiscal de contrato deverá monitorar constantemente o nível de qualidade dos serviços para evitar a sua degeneração, devendo intervir para requerer à CONTRATADA a correção das faltas, falhas e irregularidades constatadas;

17. DO RECEBIMENTO E ACEITAÇÃO DO OBJETO

17.1. A emissão da Nota Fiscal/Fatura deve ser precedida do recebimento definitivo do objeto contratual, nos termos abaixo.

17.2. No prazo de até 5 dias corridos do adimplemento da parcela, a CONTRATADA deverá entregar toda a documentação comprobatória do cumprimento da obrigação contratual;

17.3. O recebimento provisório será realizado pelo fiscal técnico, fiscal administrativo, fiscal setorial ou equipe de fiscalização, através da elaboração de relatório circunstanciado, em consonância com as suas atribuições, contendo o registro, a análise e a conclusão acerca das ocorrências na execução do contrato e demais documentos que julgarem necessários, devendo encaminhá-los ao gestor do contrato para recebimento definitivo.

17.3.1. Quando a fiscalização for exercida por um único servidor, o relatório circunstanciado deverá conter o registro, a análise e a conclusão acerca das ocorrências na execução do contrato, em relação à fiscalização técnica e administrativa e demais documentos que julgar necessários, devendo encaminhá-los ao gestor do contrato para recebimento definitivo.

17.4. Para efeito de recebimento provisório, ao final de cada período mensal.

17.4.1.1. o fiscal técnico do contrato deverá apurar o resultado das avaliações da execução do objeto e, se for o caso, a análise do desempenho e qualidade da prestação dos serviços realizados em consonância com os indicadores previstos no ato convocatório, que poderá resultar no redimensionamento de valores a serem pagos à contratada, registrando em relatório a ser encaminhado ao gestor do contrato;

17.4.1.2. o fiscal administrativo deverá verificar a efetiva realização dos dispêndios concernentes aos salários e às obrigações trabalhistas, previdenciárias e com o FGTS do mês anterior, dentre outros, emitindo relatório que será encaminhado ao gestor do contrato.

17.5. A Contratada fica obrigada a reparar, corrigir, remover, reconstruir ou substituir, às suas expensas, no todo ou em parte, o objeto em que se verificarem vícios, defeitos ou incorreções resultantes da execução ou materiais empregados, cabendo à fiscalização não atestar a última e/ou única medição de serviços até que sejam sanadas todas as eventuais pendências que possam vir a ser apontadas no Recebimento Provisório.

17.6. O recebimento provisório também ficará sujeito, quando cabível, à conclusão de todos os testes de campo e à entrega dos Manuais e Instruções exigíveis.

17.7. No prazo de até 10 dias corridos a partir do recebimento dos documentos da CONTRATADA, cada fiscal ou a equipe de fiscalização deverá elaborar Relatório Circunstanciado em consonância com suas atribuições, e encaminhá-lo ao gestor do contrato.

17.8. Será considerado como ocorrido o recebimento provisório com a entrega do relatório circunstanciado ou, em havendo mais de um a ser feito, com a entrega do último.

17.8.1. Na hipótese de a verificação a que se refere o parágrafo anterior não ser procedida tempestivamente, reputar-se-á como realizada, consumando-se o recebimento provisório no dia do esgotamento do prazo.

17.9. No prazo de até 10 (dez) dias corridos a partir do recebimento provisório dos serviços, o Gestor do Contrato deverá providenciar o recebimento definitivo, ato que concretiza o ateste da execução dos serviços, obedecendo as seguintes diretrizes:

17.9.1. realizar a análise dos relatórios e de toda a documentação apresentada pela fiscalização e, caso haja irregularidades que impeçam a liquidação e o pagamento da despesa, indicar as cláusulas contratuais pertinentes, solicitando à CONTRATADA, por escrito, as respectivas correções;

17.9.2. emitir Termo Circunstanciado para efeito de recebimento definitivo dos serviços prestados, com base nos relatórios e documentações apresentadas.

17.10. O recebimento provisório ou definitivo do objeto não exclui a responsabilidade da Contratada pelos prejuízos resultantes da incorreta execução do contrato, ou, em qualquer época, das garantias concedidas e das responsabilidades assumidas em contrato e por força das disposições legais em vigor (Lei nº 10.406, de 2002).

17.11. Os serviços poderão ser rejeitados, no todo ou em parte, quando em desacordo com as especificações constantes neste Termo de Referência e na proposta, devendo ser corrigidos/refeitos/substituídos no prazo fixado pelo fiscal do contrato, às custas da Contratada, sem prejuízo da aplicação de penalidades.

18. DO PAGAMENTO

18.1. Havendo a irregularidade, a contratante deverá adotar as medidas necessárias à rescisão contratual nos autos do processo administrativo correspondente, assegurada à contratada a ampla defesa.

18.2. Nos casos de eventuais atrasos de pagamento, desde que a cedente não tenha concorrido, de alguma forma, para tanto, o valor devido deverá ser acrescido de atualização financeira, e sua apuração se fará desde a data de seu vencimento até a data do efetivo pagamento, em que os juros

de mora serão calculados à taxa de 0,5% (meio por cento) ao mês, ou 6% (seis por cento) ao ano, mediante aplicação das seguintes fórmulas:

$EM = I \times N \times VP$, sendo:

EM = Encargos moratórios;

N = Número de dias entre a data prevista para o pagamento e a do efetivo pagamento;

VP = Valor da parcela a ser paga.

I = Índice de compensação financeira = 0,00016438, assim apurado:

$$I = (TX) \quad \frac{I}{=} \quad \frac{(6 / 100)}{365} \quad I = 0,00016438$$

TX = Percentual da taxa anual = 6%

19. DO REAJUSTE

19.1. Os preços são fixos e irrevogáveis no prazo de um ano contado da data limite para a apresentação das propostas

19.2. Após o interregno de um ano, e independentemente de pedido da CESSIONÁRIA, os preços iniciais serão reajustados, mediante a aplicação, pela CEDENTE, do índice Geral de Preços Mercado (IGP-M), exclusivamente para as obrigações iniciadas e concluídas após a ocorrência da anualidade, com base na seguinte fórmula (art. 5º do Decreto n.º 1.054, de 1994):

$R = V (I - I^0) / I^0$, onde:

R = Valor do reajuste procurado;

V = Valor contratual a ser reajustado;

I^0 = índice inicial - refere-se ao índice de custos ou de preços correspondente à data fixada para entrega da proposta na licitação;

I = Índice relativo ao mês do reajustamento;

19.3. Nos reajustes subsequentes ao primeiro, o interregno mínimo de um ano será contado a partir dos efeitos financeiros do último reajuste.

19.4. No caso de atraso ou não divulgação do índice de reajustamento, o CESSIONÁRIA pagará à CEDENTE a importância calculada pela última variação conhecida, liquidando a diferença correspondente tão logo seja divulgado o índice definitivo.

19.5. Nas aferições finais, o índice utilizado para reajuste será, obrigatoriamente, o definitivo.

19.6. Caso o índice estabelecido para reajustamento venha a ser extinto ou de qualquer forma não possa mais ser utilizado, será adotado, em substituição, o que vier a ser determinado pela legislação

então em vigor.

19.7. Na ausência de previsão legal quanto ao índice substituto, as partes elegerão novo índice oficial, para reajustamento do preço do valor remanescente, por meio de termo aditivo.

19.8. O reajuste será realizado por apostilamento.

20. DA GARANTIA DE EXECUÇÃO

20.1. Não haverá exigência de garantia contratual da execução.

21. DAS SANÇÕES ADMINISTRATIVAS

21.1. Comete infração administrativa nos termos da Lei nº 10.520, de 2002, a Contratada que:

21.1.1. falhar na execução do contrato, pela inexecução, total ou parcial, de quaisquer das obrigações assumidas na contratação;

21.1.2. ensejar o retardamento da execução do objeto;

21.1.3. fraudar na execução do contrato;

21.1.4. comportar-se de modo inidôneo; ou

21.1.5. cometer fraude fiscal.

21.2. Pela inexecução total ou parcial do objeto deste contrato, a Administração pode aplicar à CONTRATADA as seguintes sanções:

21.2.1. Advertência por escrito, quando do não cumprimento de quaisquer das obrigações contratuais consideradas faltas leves, assim entendidas aquelas que não acarretam prejuízos significativos para o serviço contratado;

21.2.2. Multa de:

21.2.2.1. 0,1% (um décimo por cento) até 0,2% (dois décimos por cento) por dia sobre o valor adjudicado em caso de atraso na execução dos serviços, limitada a incidência a 15 (quinze) dias. Após o décimo quinto dia e a critério da Administração, no caso de execução com atraso, poderá ocorrer a não-aceitação do objeto, de forma a configurar, nessa hipótese, inexecução total da obrigação assumida, sem prejuízo da rescisão unilateral da avença;

21.2.2.2. 0,1% (um décimo por cento) até 10% (dez por cento) sobre o valor adjudicado, em caso de atraso na execução do objeto, por período superior ao previsto no subitem acima, ou de inexecução parcial da obrigação assumida;

21.2.2.3. 0,1% (um décimo por cento) até 15% (quinze por cento) sobre o valor adjudicado, em caso de inexecução total da obrigação assumida;

21.2.2.4. 0,2% a 3,2% por dia sobre o valor mensal do contrato, conforme detalhamento constante das tabelas 1 e 2, abaixo; e

21.2.2.5. 0,07% (sete centésimos por cento) do valor do contrato por dia de atraso na apresentação da garantia (seja para reforço ou por ocasião de prorrogação), observado o máximo de 2% (dois por cento). O atraso superior a 25 (vinte e cinco) dias autorizará a Administração CONTRATANTE a promover a rescisão do contrato;

21.2.2.6. as penalidades de multa decorrentes de fatos diversos serão consideradas independentes entre si.

21.2.3. Suspensão de licitar e impedimento de contratar com o órgão, entidade ou unidade administrativa pela qual a Administração Pública opera e atua concretamente, pelo prazo de até dois anos;

21.2.4. Sanção de impedimento de licitar e contratar com órgãos e entidades da União, com o conseqüente descredenciamento no SICAF pelo prazo de até cinco anos.

21.2.5. Declaração de inidoneidade para licitar ou contratar com a Administração Pública, enquanto perdurarem os motivos determinantes da punição ou até que seja promovida a reabilitação perante a própria autoridade que aplicou a penalidade, que será concedida sempre que a Contratada ressarcir a Contratante pelos prejuízos causados;

A Sanção de impedimento de licitar e contratar prevista no subitem “iv” também é aplicável em quaisquer das hipóteses previstas como infração administrativa neste Termo de Referência.

21.3. As sanções previstas nos subitens “i”, “iii”, “iv” e “v” poderão ser aplicadas à CONTRATADA juntamente com as de multa, descontando-a dos pagamentos a serem efetuados.

21.4. Para efeito de aplicação de multas, às infrações são atribuídos graus, de acordo com as tabelas 1 e 2:

Tabela 1

GRAU	CORRESPONDÊNCIA
1	0,2% ao dia sobre o valor mensal do contrato
2	0,4% ao dia sobre o valor mensal do contrato
3	0,8% ao dia sobre o valor mensal do contrato
4	1,6% ao dia sobre o valor mensal do contrato
5	3,2% ao dia sobre o valor mensal do contrato

Tabela 2

INFRAÇÃO		
ITEM	DESCRIÇÃO	GRAU
1	Permitir situação que crie a possibilidade de causar dano físico, lesão corporal ou conseqüências letais, por ocorrência;	05
2	Suspender ou interromper, salvo motivo de força maior ou caso fortuito, os serviços contratuais por dia e por unidade de atendimento;	04
3	Manter funcionário sem qualificação para executar os serviços contratados, por empregado e por dia;	03
4	Recusar-se a executar serviço determinado pela fiscalização, por serviço e por dia;	02
5	Retirar funcionários ou encarregados do serviço durante o expediente, sem a anuência prévia do CONTRATANTE, por empregado e por dia;	03
Para os itens a seguir, deixar de:		
6	Registrar e controlar, diariamente, a assiduidade e a pontualidade de seu pessoal, por funcionário e por dia;	01
7	Cumprir determinação formal ou instrução complementar do órgão fiscalizador, por ocorrência;	02
8	Substituir empregado que se conduza de modo inconveniente ou não atenda às necessidades do serviço, por funcionário e por dia;	01
9	Cumprir quaisquer dos itens do Edital e seus Anexos não previstos nesta tabela de multas, após reincidência formalmente notificada pelo órgão fiscalizador, por item e por ocorrência;	03
10	Indicar e manter durante a execução do contrato os prepostos previstos no edital/contrato;	01
11	Providenciar treinamento para seus funcionários conforme previsto na relação de obrigações da CONTRATADA	01

21.5. Também ficam sujeitas às penalidades do art. 87, III e IV da Lei nº 8.666, de 1993, as empresas ou profissionais que:

21.5.1. tenham sofrido condenação definitiva por praticar, por meio dolosos, fraude fiscal no recolhimento de quaisquer tributos;

21.5.2. tenham praticado atos ilícitos visando a frustrar os objetivos da licitação;

21.5.3. demonstrem não possuir idoneidade para contratar com a Administração em virtude de atos ilícitos praticados.

21.6. A aplicação de qualquer das penalidades previstas realizar-se-á em processo administrativo que assegurará o contraditório e a ampla defesa à CONTRATADA, observando-se o procedimento previsto na Lei nº 8.666, de 1993, e subsidiariamente a Lei nº 9.784, de 1999.

21.7. As multas devidas e/ou prejuízos causados à Contratante serão deduzidos dos valores a serem pagos, ou recolhidos em favor da União, ou deduzidos da garantia, ou ainda, quando for o caso, serão inscritos na Dívida Ativa da União e cobrados judicialmente.

21.7.1. Caso a Contratante determine, a multa deverá ser recolhida no prazo máximo de 30 (trinta) dias, a contar da data do recebimento da comunicação enviada pela autoridade competente.

21.8. Caso o valor da multa não seja suficiente para cobrir os prejuízos causados pela conduta do licitante, a União ou Entidade poderá cobrar o valor remanescente judicialmente, conforme artigo 419 do Código Civil.

21.9. A autoridade competente, na aplicação das sanções, levará em consideração a gravidade da conduta do infrator, o caráter educativo da pena, bem como o dano causado à Administração, observado o princípio da proporcionalidade.

21.10. Se, durante o processo de aplicação de penalidade, houver indícios de prática de infração administrativa tipificada pela Lei nº 12.846, de 1º de agosto de 2013, como ato lesivo à administração pública nacional ou estrangeira, cópias do processo administrativo necessárias à apuração da responsabilidade da empresa deverão ser remetidas à autoridade competente, com despacho fundamentado, para ciência e decisão sobre a eventual instauração de investigação preliminar ou Processo Administrativo de Responsabilização - PAR.

21.11. A apuração e o julgamento das demais infrações administrativas não consideradas como ato lesivo à Administração Pública nacional ou estrangeira nos termos da Lei nº 12.846, de 1º de agosto de 2013, seguirão seu rito normal na unidade administrativa.

21.12. O processamento do PAR não interfere no seguimento regular dos processos administrativos específicos para apuração da ocorrência de danos e prejuízos à Administração Pública Federal resultantes de ato lesivo cometido por pessoa jurídica, com ou sem a participação de agente público.

21.13. As penalidades serão obrigatoriamente registradas no SICAF.

22. CRITÉRIOS DE SELEÇÃO DO FORNECEDOR.

22.1. As exigências de habilitação jurídica e de regularidade fiscal e trabalhista são as usuais para a generalidade dos objetos, conforme disciplinado no edital.

22.2. O critério de julgamento da proposta é o maior desconto (percentual ofertado, será multiplicado ao valor de referência), que será convertido no valor da taxa mensal de utilização da área cedida.

22.3. As regras de desempate entre propostas são as discriminadas no edital.

23. ESTIMATIVA DE PREÇOS E PREÇOS REFERENCIAIS.

23.1. O custo estimado da cessão de uso é de R\$ 2.175,89 (dois mil, cento e setenta e cinco reais e oitenta e nove centavos), mensalmente.

24. DOS RECURSOS ORÇAMENTÁRIOS

24.1. O valor mensal da cessão de uso, será obtido pelo maior percentual ofertado, que será multiplicado ao valor do Laudo de Avaliação Nr 003/2021-HGeS de 15 de março de 2021.

Salvador, BA, 21 de fevereiro de 2022

WILKER ZEFERINO DA SILVA – 1º Ten
Membro da Comissão

Conforme delimitação do objeto, justificativa para a aquisição/contratação, elementos contidos na descrição, nos itens e demais parâmetros estabelecidos neste Termo de Referência, sob a ótica da oportunidade, vantajosidade, conveniência e relevância para o interesse público e desta Organização Militar de Saúde, APROVO e CONCORDO, conforme os termos estabelecido no Decreto nº 10.024/2019.

Salvador, BA, 21 de fevereiro de 2022

ALERRANDRO LEAL FARIAS – Cel
Ordenador de Despesas



**MINISTÉRIO DA DEFESA
EXÉRCITO BRASILEIRO
HOSPITAL GERAL DE SALVADOR**

TERMO DE CONTRATO DE CESSÃO DE USO, A TÍTULO ONEROSO

TERMO DE CONTRATO DE CESSÃO DE USO, A
TÍTULO ONEROSO DE PRESTAÇÃO DE SERVIÇOS Nº
...../....., QUE FAZEM ENTRE SI A UNIÃO, POR
INTERMÉDIO DO (A) E A
EMPRESA

A União, por intermédio do HOSPITAL GERAL DE SALVADOR, com sede na Rua Castro Neves, 72, Matatu, na cidade de Salvador-BA, CEP 40.255-020, inscrito no CNPJ sob o nº 10.562.575/0001-51, este ato representado pelo Sr. Coronel ALERRANDRO LEAL FARIAS, nomeado pela Portaria nº 549 – Cmt Ex, de 05 de julho de 2020, publicada no DOU nº 109, de 9 de junho de 2020, portador da Carteira de Identidade nº 020368434-5 MD/EB e inscrito no CPF nº 799.664.114-53, doravante denominada CEDENTE, e o(a) inscrito(a) no CNPJ/MF sob o nº, sediado(a) na, em doravante designada CESSIONÁRIA, neste ato representada pelo(a) Sr.(a), portador(a) da Carteira de Identidade nº, expedida pela (o), e CPF nº, tendo em vista o que consta no Processo nº 64585.002934/2021-78 e em observância às disposições da Lei nº 8.666, de 21 de junho de 1993, da Lei nº 10.520, de 17 de julho de 2002, do Decreto nº 9.507, de 21 de setembro de 2018 e da Instrução Normativa SEGES/MP nº 5, de 26 de maio de 2017, resolvem celebrar o presente Termo de Contrato, decorrente do Pregão nº 08/2022, mediante as cláusulas e condições a seguir enunciadas.

1. CLÁUSULA PRIMEIRA – OBJETO

1.1. O objeto do presente instrumento é a contratação de serviços continuados de cessão de uso, a título oneroso, de uma área de 45 m², para atividade de cantina (trailer, container), com a finalidade de atender os integrantes e usuários do HGeS,, que serão prestados nas condições estabelecidas no Termo de Referência, anexo do Edital.

1.2. Este Termo de Contrato vincula-se ao Edital do Pregão, identificado no preâmbulo e à proposta vencedora, independentemente de transcrição.

1.3. Objeto da contratação:

ITEM	DESCRIÇÃO/ ESPECIFICAÇÃO	UNID	QUANT	VALOR REFERÊNCIA

1	<u>Cessão de Uso de bem imóvel, medindo 45 m², de propriedade da União sobre responsabilidade administrativa do Hospital Geral de Salvador, com vista a instalar e explorar o uso de uma Cantina móvel neste Hospital.</u>	45 m ²	01 Mensal	R\$ 2.175,89 Mensal
TOTAL.....				R\$ 2.175,89

2. CLÁUSULA SEGUNDA – VIGÊNCIA

2.1. O prazo de vigência deste Termo de Contrato é aquele fixado no Edital, com início na data de/...../..... e encerramento em/...../....., podendo ser prorrogado por interesse das partes até o limite de 60 (sessenta) meses, desde que haja autorização formal da autoridade competente e seja observado o disposto no Anexo IX da IN SEGES/MP n.º 05/2017, atentando, em especial, para o cumprimento dos seguintes requisitos:

2.1.1. Esteja formalmente demonstrado que a forma de prestação dos serviços tem natureza continuada;

2.1.2. Seja juntado relatório que discorra sobre a execução do contrato, com informações de que os serviços tenham sido prestados regularmente;

2.1.3. Seja juntada justificativa e motivo, por escrito, de que a Administração mantém interesse na realização do serviço;

2.1.4. Seja comprovado que o valor do contrato permanece economicamente vantajoso para a Administração;

2.1.5. Haja manifestação expressa da contratada informando o interesse na prorrogação;

2.1.6. Seja comprovado que a contratada mantém as condições iniciais de habilitação.

2.2. A CESSIONÁRIA não tem direito subjetivo à prorrogação contratual.

2.3. A prorrogação de contrato deverá ser promovida mediante celebração de termo aditivo.

3. CLÁUSULA TERCEIRA – PREÇO

3.1. O valor mensal da cessão de uso é de R\$ (.....), perfazendo o valor total de R\$ (.....).

3.3. O valor acima é meramente estimativo, de forma que os pagamentos devidos à CEDENTE

4. CLÁUSULA QUARTA – DOTAÇÃO ORÇAMENTÁRIA

4.1. O valor mensal da cessão de uso, será obtido pelo maior percentual ofertado, que será multiplicado ao valor do Laudo de Avaliação Nr 003/2021-HgeS de 15 de março de 2021.

5. CLÁUSULA QUINTA – PAGAMENTO

5.1. O prazo para pagamento à CEDENTE e demais condições a ele referentes encontram-se definidos no Termo de Referência.

6. CLÁUSULA SEXTA – REAJUSTAMENTO DE PREÇOS EM SENTIDO AMPLO.

6.1. As regras acerca do reajustamento de preços em sentido amplo do valor contratual (reajuste em

sentido estrito e/ou repactuação) são as estabelecidas no Termo de Referência, anexo deste Contrato

7. CLÁUSULA SÉTIMA – GARANTIA DE EXECUÇÃO

7.1. Não haverá exigência de garantia de execução para a presente contratação.

8. CLÁUSULA OITAVA – MODELO DE EXECUÇÃO DOS SERVIÇOS E FISCALIZAÇÃO

8.1. O modelo de execução dos serviços a serem executados pela CESSIONÁRIA, os materiais que serão empregados, a disciplina do recebimento do objeto e a fiscalização pela CEDENTE são aqueles previstos no Termo de Referência, anexo do Edital.

9. CLÁUSULA NONA – OBRIGAÇÕES DA CEDENTE E DA CESSIONÁRIA

9.1. As obrigações da CEDENTE e da CESSIONÁRIA são aquelas previstas no Termo de Referência, anexo do Edital.

10. CLÁUSULA DÉCIMA – SANÇÕES ADMINISTRATIVAS.

10.1. As sanções relacionadas à execução do contrato são aquelas previstas no Termo de Referência, anexo do Edital.

11. CLÁUSULA DÉCIMA PRIMEIRA – RESCISÃO

11.1. O presente Termo de Contrato poderá ser rescindido:

11.1.1. por ato unilateral e escrito da Administração, nas situações previstas nos incisos I a XII e XVII do art. 78 da Lei nº 8.666, de 1993, e com as consequências indicadas no art. 80 da mesma Lei, sem prejuízo da aplicação das sanções previstas no Termo de Referência, anexo ao Edital;

11.1.2. amigavelmente, nos termos do art. 79, inciso II, da Lei nº 8.666, de 1993.

11.2. Os casos de rescisão contratual serão formalmente motivados, assegurando-se à CESSIONÁRIA o direito à prévia e ampla defesa.

11.3. A CESSIONÁRIA reconhece os direitos da CEDENTE em caso de rescisão administrativa prevista no art. 77 da Lei nº 8.666, de 1993.

11.4. O termo de rescisão, sempre que possível, será precedido:

11.4.1. Balanço dos eventos contratuais já cumpridos ou parcialmente cumpridos;

11.4.2. Relação dos pagamentos já efetuados e ainda devidos;

11.4.3. Indenizações e multas.

11.5. O não pagamento dos salários e das verbas trabalhistas, e o não recolhimento das contribuições sociais, previdenciárias e para com o FGTS poderá dar ensejo à rescisão do contrato por ato unilateral e escrito da CEDENTE à aplicação das penalidades cabíveis (art. 8º, inciso IV, do Decreto n.º 9.507, de 2018).

11.6. Quando da rescisão, o fiscal administrativo deverá verificar o pagamento pela CESSIONÁRIA das verbas rescisórias ou os documentos que comprovem que os empregados serão realocados em outra atividade de prestação de serviços, sem que ocorra a interrupção do contrato de trabalho (art. 64 a 66 da IN SEGES/MP n.º 05/2017).

11.7. O contrato poderá ser rescindido no caso de se constatar a ocorrência da vedação estabelecida no art. 5º do Decreto n.º 9.507, de 2018.

12. CLÁUSULA DÉCIMA SEGUNDA – VEDAÇÕES

12.1. É vedado à CESSIONÁRIA interromper a execução dos serviços sob alegação de inadimplemento por parte da CEDENTE, salvo nos casos previstos em lei.

13. CLÁUSULA DÉCIMA TERCEIRA – ALTERAÇÕES

13.1. Eventuais alterações contratuais reger-se-ão pela disciplina do art. 65 da Lei nº 8.666, de 1993, bem como do ANEXO X da IN/SEGES/MP nº 05, de 2017.

14. CLÁUSULA DÉCIMA QUARTA – DOS CASOS OMISSOS

14.1. Os casos omissos serão decididos pela CEDENTE, segundo as disposições contidas na Lei nº 8.666, de 1993, na Lei nº 10.520, de 2002 e demais normas federais aplicáveis e, subsidiariamente, segundo as disposições contidas na Lei nº 8.078, de 1990 – Código de Defesa do Consumidor – e normas e princípios gerais dos contratos.

15. CLÁUSULA DÉCIMA SEXTA – PUBLICAÇÃO

15.1. Incumbirá à CEDENTE providenciar a publicação deste instrumento, por extrato, no Diário Oficial da União, no prazo previsto na Lei nº 8.666, de 1993.

16. CLÁUSULA DÉCIMA SÉTIMA – FORO

16.1. O Foro para solucionar os litígios que decorrerem da execução deste Termo de Contrato será o da Seção Judiciária de Salvador/BA - Justiça Federal.

Para firmeza e validade do pactuado, o presente Termo de Contrato foi lavrado em duas (duas) vias de igual teor, que, depois de lido e achado em ordem, vai assinado pelos contraentes e por duas testemunhas.

Salvador-BA, de..... de 20.....

ALERRANDRO LEAL FARIAS – Cel
Ordenador de Despesas do HGES

Representante legal da CESSIONÁRIA



MINISTÉRIO DA DEFESA
EXÉRCITO BRASILEIRO
COMANDO MILITAR DO NORDESTE
1º GRUPAMENTO DE ENGENHARIA
GRUPAMENTO GENERAL LYRA TAVARES

LAUDO DE AVALIAÇÃO Nº 03/2021 HGeS

**CANTINA DO HGeS
MATATU DE BROTTAS, SALVADOR/BA**

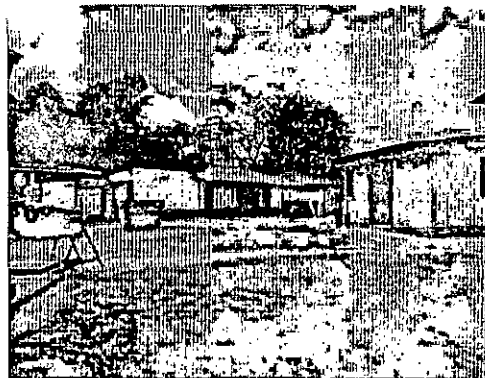

ÁREA DA CANTINA DESTINADA AO FOOD TRUCK NO HGeS: 45 m²

PARCELA DO IMÓVEL BA 06-0018

VALOR MENSAL PARA A CESSÃO DE USO = R\$ 2.175,89/mês

(VALOR JÁ CONSIDERANDO OS GASTOS COM ENERGIA ELÉTRICA E ÁGUA/ESGOTO)

- Março de 2021 -

Laudo de Avaliação nº 03_2021-Cantina móvel do HgeS (food truck)

17-03-2021 10:31

LAUDO DE AVALIAÇÃO DE IMÓVEL – RESUMO

Endereço do imóvel RUA AFFONSO DE TAUNAY, S/N – MATATU DE BROTAS.			
Cidade SALVADOR	UF BA		
Objetivo da Avaliação AVALIAÇÃO DO VALOR PARA CESSÃO DE USO PARA ATIVIDADE DE APOIO – CANTINA			
Finalidade da Avaliação FORNECER AO HGeS O VALOR MENSAL PARA A CESSÃO DO USO DO IMÓVEL.			
Solicitante e/ou interessado “MINISTÉRIO DA DEFESA – EXÉRCITO BRASILEIRO – HOSPITAL GERAL DE SALVADOR (HGeS)”			
Proprietário “MINISTÉRIO DA DEFESA – EXÉRCITO BRASILEIRO”			
Tipo de Imóvel CANTINA	Área do Imóvel (m²) 45		
Metodologia MÉTODO DA RENDA			
Pressupostos e Ressalvas O EMPREENDIMENTO ENCONTRA-SE EM MERCADO RESTRITO, OU SEJA, INTERNO À ORGANIZAÇÃO MILITAR.		Como as Atividades de Apoio não se enquadram em nenhuma das atividades descritas no item 5.1.2 da ABNT NBR 14.653-4, e como as especificações quanto à fundamentação e precisão não são previstas na NBR 14.653-2 para o Método da Renda, consequentemente, estas especificações não serão classificadas.	
VALOR MENSAL PARA A CESSÃO DE USO DA CANTINA			
R\$ 2.175,89 / mês			
Parte relativa à CESSÃO DA ÁREA: R\$ 1.828,77/mês		Parte relativa aos CUSTOS COM ENERGIA/ÁGUA/ESGOTO R\$ 347,11 /mês	
Nome do Responsável Técnico DAIANE SILVA MONTENEGRO SENA	CPF 839.073.435-49	Formação do RT ENG. CIVIL	CREA do RT 70627/D-BA

Daiane S. Montenegro Sena
Assinatura do Responsável Técnico

Salvador, 15 de Março de 2021.

2 de 11

Laudo de Avaliação nº 03_2021-Cantina móvel do HGeS (food truck)

17-03-2021 10:31



**MINISTÉRIO DA DEFESA
EXÉRCITO BRASILEIRO
COMANDO MILITAR DO NORDESTE
1º GRUPAMENTO DE ENGENHARIA
GRUPAMENTO GENERAL LYRA TAVARES**

about:blank

2 de 11

Laudo de Avaliação nº 03_2021 - HGeS

LAUDO DE AVALIAÇÃO de parcela do imóvel BA 06-0018, referente à uma área que será a CANTINA HGeS, localizada na Rua Affonso de Taunay, s/n, Matatu de Brotas, Salvador/BA, jurisdicionado ao Exército Brasileiro, com área de 45 m².

17-03-2021 10:31

REF.: DIEx nº 35-Fisc Adm/HGeS, 28 JAN 21

1. IDENTIFICAÇÃO DO SOLICITANTE

Hospital Geral de Salvador (HGeS)
Rua Affonso de Taunay, s/n, Matatu de Brotas, Salvador/BA
Cep.: 40.301-110 / Tel.: (71) 3324-3229.

about:blank

2 de 11

2. FINALIDADE DO LAUDO

Fornecer a Diretoria e a Fiscalização Administrativa do Hospital Geral de Salvador (HGeS) o valor mensal para a Cessão de Uso de parcela do imóvel BA 06-0018, correspondente à uma área que será destinada para o Food Truck (Cantina) do HGeS, com área de 45 m².

17-03-2021 10:31

3. OBJETIVO DA AVALIAÇÃO

O objetivo da avaliação é calcular o valor da contrapartida mensal para a cessão de uso do bem, com base no Método da Renda, considerando as características específicas do mercado ao qual o empreendimento está inserido.

about:blank

3 de 11

4. - PRESSUPOSTOS, RESSALVAS E FATORES LIMITANTES

O Food Truck(cantina) do HGeS constitui uma Atividade de Apoio que visa prestar o serviço de apoio à alimentação aos integrantes da referida OM. Por este motivo, considera-se que o supracitado empreendimento encontra-se em **mercado restrito**, ou seja, oferece seus serviços apenas no interior do aquartelamento, não podendo inserir-se no mercado externo a ESFCEX. Por este motivo, não foi classificado em nenhuma das atividades descritas no item 5.1.2, alínea a), da ABNT NBR 14.653-4, o qual cita as atividades classificadas como empreendimento de base imobiliária.

17-03-2021 10:31

Conforme prevê a Associação Brasileira de Normas Técnicas, os casos que não se enquadrarem na NBR 14.653-4 deverão observar os aspectos descritos nos itens 8.2.3.1 a 8.2.3.4 da ABNT NBR 14.653-2.

about:blank

2 de 11

3 de 11

17-03-2021 10:31

O imóvel encontra-se em condições de utilização imediata. No acesso ao imóvel existem sistemas, com pavimentação asfáltica, rede elétrica, iluminação pública, correio domiciliar, rede de água e esgoto, rede telefônica, transporte público, dentre outros.

5. CARACTERIZAÇÃO FÍSICA DO EMPREENDIMENTO E PERÍODO DE VISTORIA

5.1 PROPRIETÁRIO

União Federal por força do Título de Propriedade, jurisdicionado ao Exército Brasileiro, de acordo com a documentação do imóvel fornecida pelo HGeS (ANEXO 2).

5.2 OBJETO DA AVALIAÇÃO

Parcela de 45 m², do imóvel BA 06-0018, a qual corresponde a uma área destinada à receber um Food Truck, atividade da cantina para atender ao público interno do HGeS.

A área destinada à cantina compreende a parcela destacada da Figura 1.



Figura 1 – Parcela do imóvel BA 06-0018(parcela em vermelho). (Fonte: PDOM consulta:15/03/2021)

Laudo de Avaliação nº 03_2021-Cantina móvel do HGeS (food truck)

5.3 CARACTERÍSTICAS FÍSICAS DA BENFEITORIA

Procedeu-se a vistoria "in loco" no dia 04 de março de 2021, através da qual foi confeccionado o Relatório Fotográfico do imóvel (ANEXO 1), bem como foram encontrados os seguintes itens:

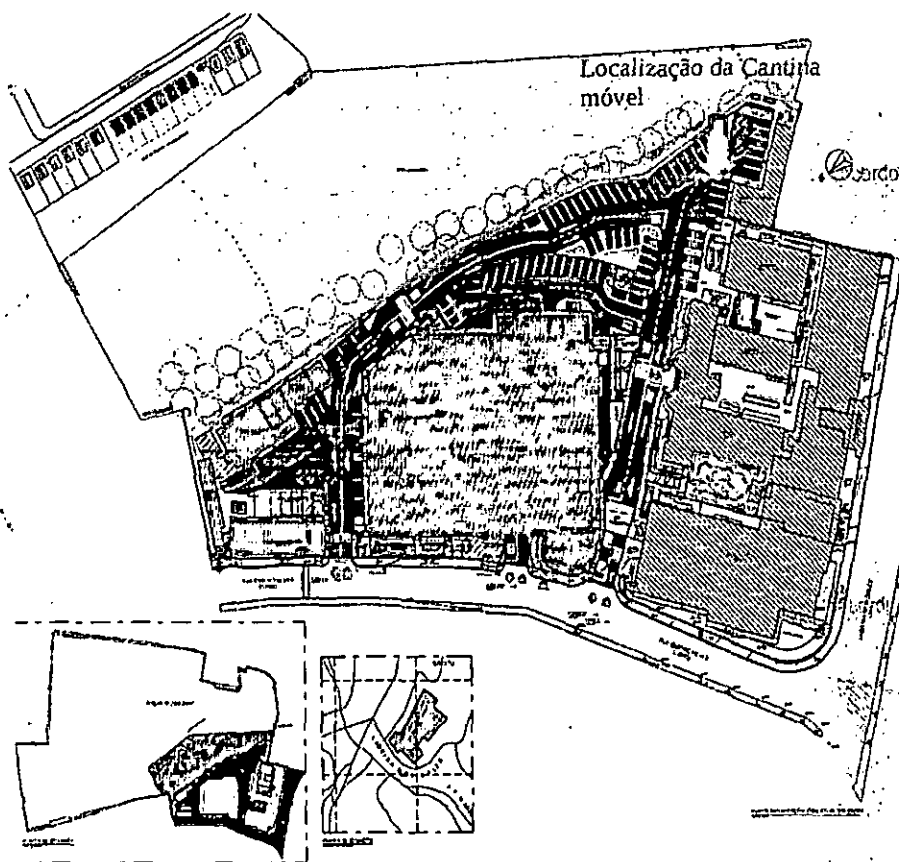
Tabela 1 – Características físicas e de operação da cantina móvel do HGeS.

Item	Descrição	Quantidade	Características
1	Salas de atendimento	-	-
2	Lavatório com pia	-	-
3	Vaso sanitário	-	-
4	Chuveiro Ducha	-	-
5	Ventilador	-	-
6	Porta de acesso	01	Porta de acesso do food truck.
7	Lâmpadas fluorescentes	03	Deverá ter no mínimo três Lâmpadas.
8	Lâmpadas incandescentes	-	-
9	Janelas	02	No mínimo duas janelas grandes
10	Teto	-	Teto conforme food truck determinado pelo HGeS.
11	Paredes	-	Paredes conforme food truck determinado pelo HGeS.
12	Piso	-	Piso conforme food truck determinado pelo HGeS.
13	Televisor	-	-
14	Ar condicionado	-	-
15	Vendedores	02	Trabalha em tempo integral
16	Cozinheiros e outros funcionários	-	-
17	Rádio AM/FM	-	-
18	Bebedouro ou Purificador	-	-
19	Batedeira	-	-
21	Liquidificador	02	300W
22	Estufa elétrica	-	-
23	Freezer	01	200W
24	Geladeira	01	260W
25	Exaustor	-	-
26	Balcão Térmico	01	600W
27	Chapa elétrica	01	1200W
28	Fritadeira elétrica	-	-
29	Microondas	01	1150W
30	Forno elétrico	-	-
31	Espremedor de frutas	01	200W
32	Máquina de café expresso	-	-

33	Maquina de café industrial	-	-
----	----------------------------	---	---

6. INDICAÇÃO DO MÉTODO E PROCEDIMENTOS UTILIZADOS

O presente laudo utilizou o **Método da Renda**, observando os aspectos descritos nos itens 8.2.3.1 a 8.2.3.4 da ABNT NBR 14.653-2.

6.1 DESENVOLVIMENTO DO MÉTODO DA RENDA

6.1.1 REQUISIÇÃO E CONHECIMENTO DA DOCUMENTAÇÃO

Tabela 2 – documentação coletada

Item	Documentação Necessária
1	Documentação da situação dominial do imóvel.
2	Contrato de Cessão de Uso (ou Termo Aditivo) referente à última utilização do imóvel como cantina.
3	Quadro de Cargos Previstos (QCP) das Organizações Militares atendidas pela cantina.
4	Tabela de Itens e Preços cobrados na cantina

6.1.2 MONTAGEM DO FLUXO DE CAIXA

O fluxo de caixa operacional da cantina foi formulado com base no horizonte mensal. Tal medida foi elencada visando a determinação do valor previsto para a contrapartida MENSAL que o cessionário deverá pagar pela utilização do espaço cedido, bem como pelos custos referentes aos gastos com energia elétrica e água/esgoto, dentro do Modelo Financeiro do empreendimento, conforme os cálculos apresentados pelas tabelas a seguir.

6.1.2.1 Estimativa das Receitas

Tabela 3 – Público militar da cantina.

Público da OM	QCP	Percentual médio de utilização	Público ativo para a CANTINA /mês
Cb/Sd	62	10%	6,2
ST/Sgt	74	25%	18,50
Oficiais	143	25%	35,8
Total =			60

Tabela 02 - Estimativa de Receita de Vendas por Mês

Nr	Descrição dos Itens	Valor Unitário Médio (Ref.: fev/2021)	Qtd Média de Vendas/Militar/Semana	Receita por Mês
1	Salgados de forno/frito	R\$ 6,00	2,0	R\$ 2.901,60
2	Misto quente	R\$ 5,00	1,0	R\$ 1.209,00
3	Pão com queijo	R\$ 4,50	1,0	R\$ 1.088,10
4	Pão na chapa	R\$ 1,50	1,0	R\$ 362,70
5	Hamburguer	R\$ 5,00	1,0	R\$ 1.209,00

Laudo de Avaliação nº 03_2021-Cantina móvel do HgsS (food truck)

17-03-2021 10:01

6	Cheeseburger	R\$ 5,50	1,0	R\$ 1.329,90
7	Americano	R\$ 6,00	1,0	R\$ 1.450,80
8	Bolo caseiro (fatia)	R\$ 4,00	1,0	R\$ 967,20
9	Ovo frito	R\$ 2,00	1,0	R\$ 483,60
10	Alpin	R\$ 4,00	2,0	R\$ 1.934,40
11	Batata doce	R\$ 5,00	1,0	R\$ 1.209,00
12	Cuscuz de milho	R\$ 3,00	1,0	R\$ 725,40
13	Beiju/Crepioca	R\$ 6,00	1,0	R\$ 1.450,80
14	Salada de frutas	R\$ 4,00	1,0	R\$ 960,00
15	Picolé da fruta	R\$ 2,50	2,0	R\$ 1.209,00
16	Acaí c/ banana e granola	R\$ 9,00	1,0	R\$ 2.176,20
17	Café com leite	R\$ 2,50	2,0	R\$ 1.209,00
18	Café sem leite	R\$ 1,50	1,0	R\$ 362,70
19	Capuccino	R\$ 5,00	1,0	R\$ 1.209,00
20	Suco de fruta	R\$ 3,50	1,0	R\$ 846,30
21	Chá gelado industrializado	R\$ 5,00	1,0	R\$ 1.209,00
22	Achocolatado	R\$ 3,50	1,0	R\$ 846,30
23	Água mineral	R\$ 2,50	3,0	R\$ 1.813,50
27	Água mineral c/ gás	R\$ 3,00	1,0	R\$ 725,40
28	Refrigerante	R\$ 3,50	1,0	R\$ 846,30
29	Bomboniere	R\$ 3,00	1,0	R\$ 725,40
30	Refeição 01 pessoa (almoço)	R\$ 15,00	1,0	R\$ 3.627,00

TOTAL DE RECEITAS POR MÊS (ESTIMADO) = R\$ 34.086,60

17-03-2021 10:01

17-03-2021 10:01

6.1.2.2 Estimativa das Despesas

Tabela 03 - Total de despesas relativas à atividade-fim da cantina.

Nr	DESCRIÇÃO DOS MATERIAIS DE CONSUMO E SERVIÇOS (D)	Unidade	Qtd/mês	Valor Unitário Médio	Custo total/mês
1.	Salário de Vendedor/cozinheiro Pleno (www.salarioobr.com)	Unid.	2,0	R\$ 1.381,40	R\$ 2.762,80
2	Farinha de mandioca (10kg)	Fardo	2,0	R\$ 40,00	R\$ 80,00
3	100 Sacos de Lixo de 30 L	Pct	6,0	R\$ 30,00	R\$ 180,00
4	Desifetante de 5 L	Galão	20,0	R\$ 6,00	R\$ 120,00
5	Pano de Chão (com 3 unidades)	Pct	4,0	R\$ 5,00	R\$ 20,00
6	Vassoura	Unid.	1,0	R\$ 10,00	R\$ 10,00
7	Rodo	Unid.	1,0	R\$ 10,00	R\$ 10,00
8	Balde 20 L	Unid.	1,0	R\$ 15,00	R\$ 15,00
9	Álcool 46	L	10,0	R\$ 12,00	R\$ 120,00
10	Papel toalha interfolha (1000 folhas)	Pct	4,0	R\$ 8,00	R\$ 32,00
11	Saches Mostarda (192 unidades)	Caixa	1,0	R\$ 10,00	R\$ 10,00
12	Saches Catchup (192 unidades)	Caixa	2,0	R\$ 10,00	R\$ 20,00
13	Saches Maionese (192 unidades)	Caixa	1,0	R\$ 10,00	R\$ 10,00
14	Saches de Sal (2000 unidades)	Caixa	1,0	R\$ 40,00	R\$ 40,00

17-03-2021 10:01

17-03-2021 10:01

17-03-2021 10:3

Laudo de Avaliação nº 03_2021-Cantina móvel do HgS (food truck)

7-03-2021 10:3

15	Saches de açúcar (400 unidades)	Caixa	1,0	R\$ 80,00	R\$ 80,00
16	Saches adoçante (1000 unidades)	Caixa	2,0	R\$ 9,00	R\$ 18,00
17	Copo descartável 300ml (800 unidades)	Pacote	7,0	R\$ 6,00	R\$ 42,00
18	Pratinho descartável 15 cm (10 unidades)	Pacote	20,0	R\$ 7,00	R\$ 140,00
19	Saco de papel para lanche viagem (500 unidades)	Pacote	1,0	R\$ 20,00	R\$ 20,00
20	Canudos descartáveis (100 unidades)	Pacote	10,0	R\$ 5,00	R\$ 50,00
21	Garfo/Faca/Colher descartável (50 unidades)	Pacote	10,0	R\$ 4,50	R\$ 45,00
22	Guardanapo de papel branco 22cm (50 unidades)	Pacote	10,0	R\$ 4,30	R\$ 43,00
23	Botijão de gás	Unidade	6,0	R\$ 75,00	R\$ 450,00
24	Óleo Garrafa	Unidade	60,0	R\$ 7,80	R\$ 468,00

Total das despesas de consumo e serviços = R\$ 4.785,80

Tabela 4 - Despesas com a compra dos produtos oferecidos aos clientes.

Nr	Despesa aproximada com a compra dos produtos /mês	Taxa de Marcação (TM) para o cálculo do preço de venda	Valor Final de Venda ao Cliente (conforme tabela 02)
1	R\$ 18.506,68	1,84	R\$ 34.086,60

Tabela 5 - Despesas relativas a encargos, impostos e taxas.

Impostos e taxas	Alíquota	Valor em R\$
Encargos sociais sobre remuneração do trabalhador ⁽¹⁾	8,00%	R\$ 221,02
União (IRPJ, CSLL, PIS e COFINS) ⁽²⁾	4,00%	R\$ 1.363,46
Impostos Estaduais ⁽²⁾	0,00%	R\$ 0,00
Municipal - ISS ⁽²⁾	0,00%	R\$ 0,00
Total de Impostos =		R\$ 1.584,49

(1) Percentual de acordo com o Departamento Intersindical de Estatística e Estudos Socioeconômicos (DIEESE), considerando salário, férias, 13º salário, FGTS e verbas rescisórias)

(2) Calculado segundo a planilha "TABELAS de Cálculo de IMPOSTOS", a qual foi retirada da CALCULADORA DO IMPOSTO NA NOTA, da SMPE do Governo Federal.
Endereço eletrônico: www.smpe.gov.br/assuntos/calculadora-do-imposto-na-nota

6.1.2.3 Estimativa dos Gastos com Energia Elétrica e Água/Esgoto

Tabela 06 - Gastos de Energia Elétrica no mês

Valor da energia elétrica em R\$/kWh =	R\$ 0,30	* Referência: CEB, fora do horário de pico (Fev/2021)
--	----------	---

Nr	Descrição	Qtd	Potência Unitária (W)	Horas Diárias de Uso	Dias de uso no mês	kWh	Gasto total
1	Lâmpadas de 40W	3	40	8	22	21,12	R\$ 6,34
3	Liquidificador industrial	2	300	4	22	52,8	R\$ 15,84
5	Freezer Vertical	1	200	21	30	126	R\$ 37,80
6	Geladeira vertical	1	260	21	30	163,8	R\$ 49,14
8	Balcão termico	1	600	3	22	39,6	R\$ 11,88
9	Chapa elétrica	1	1200	3	22	79,2	R\$ 23,76
11	Microondas	1	1150	2	22	50,6	R\$ 15,18
13	Espremedor de Frutas	1	200	4	22	17,6	R\$ 5,28
18	Ventilador médio (40 cm)	1	200	5	22	22	R\$ 6,60

Total de gastos com consumo de energia elétrica no mês = R\$ 171,82

Tabela 07 - Gastos com água e esgoto no mês

Gasto de Água e Esgoto no Mês (* Vazões de acordo com a ABNT NBR 5626 - Instalação Predial de Água-Fria)						
Tarifa do serviço de abastecimento de água segundo a concessionária local, para um consumo de até 10 m3 por mês (R\$/m3) =						R\$ 3,32
Nr	Descrição	Qtd	Vazão de Projeto (L/seg) *	Tempo de utilização (min/dia)	Volume gasto (m3/mês)	Gasto total
1	Pia - Torneira com misturador	2	0,25	80	52,8	R\$ 175,30
2	Vaso sanitário com caixa de descarga	0	0,15	8	0	R\$ 0,00
3	Bebedouro	0	0,1	6	0	R\$ 0,00
4	Chuveiro elétrico	0	0,1	5	0	R\$ 0,00
5					0	R\$ 0,00

Total de gastos com água e esgoto no mês = R\$ 175,30

6.1.3 MODELO FINANCEIRO DO EMPREENDIMENTO

Após os cálculos relacionados ao fluxo de caixa, foi montado o Modelo Financeiro do empreendimento:

$$R = [Dt + I + (C + Le)] * (1 + L)$$

onde:

R = Receita de vendas, em R\$;

Dt = Despesas Totais de Materiais e Serviços + Produtos para venda, em R\$;

I = Impostos e Encargos Sociais, em R\$;

C = Consumo de energia elétrica e água/esgoto, em R\$;

Le = Locação do espaço de uso pelo cessionário, em R\$; e

L = Lucro Líquido do cessionário. Percentual calculado sobre o somatório de (D + I + C + Le).

Os valores usuais para a estimativa de lucro líquido praticados no mercado atual, são:

Laudo de Avaliação nº 03_2021-Cantina móvel do HGeS (food truck)

- Setor de serviços: Lucro Líquido entre 20% e 32%;
- Setor Industrial: Lucro Líquido em média de 4%; e
- Setor de Vendas: Lucro Líquido em média de 8%.

Tendo em vista que o empreendimento é do ramo de Setor de Vendas (cantina), será atribuído o Lucro de 26% sobre todos os gastos da empresa.

Assim, temos o seguinte modelo para a cantina do HGeS:

$$\text{R\$ } 34.086,60 = [\text{R\$}23.292,48 + \text{R\$}1.584,49 + (\text{R\$}347,11 + \text{R\$}1.828,77)] \cdot (1+26\%)$$

6.1.4 CÁLCULO DO VALOR MENSAL PARA A CESSÃO DE USO

Assim, após a montagem do modelo do empreendimento, podemos identificar os custos que compõem o VALOR MENSAL PARA A CESSÃO DE USO, ou seja, a parcela referente à locação do espaço físico e a parcela resultante do consumo de energia elétrica e água/esgoto.

$$\text{VCUAA} = \text{Le} + \text{C}$$

Onde,

VCUAA = Valor da Cessão de Uso para Atividade de Apoio;

Le = Locação do espaço de uso do cessionário, em R\$; e

C = Consumo de energia elétrica e água/esgoto, em R\$;

Assim temos:

$$\text{VCUAA} = \text{R\$ } 1.828,77 + \text{R\$ } 347,11$$

$$\text{VCUAA} = \text{R\$ } 2.175,89 \text{ /mês}$$

Sendo: Valor da Locação mensal do Espaço Físico pelo cessionário = R\$ 1.828,77

Valor do consumo mensal com energia elétrica e água/esgoto = R\$ 347,11

6.1.5 ESPECIFICAÇÃO DA AVALIAÇÃO

As Atividades de Apoio às Organizações militares não se enquadram em nenhuma das atividades descritas no item 5.1.2 da ABNT NBR 14.653-4. Desta forma, como as especificações quanto à fundamentação e precisão não são previstas na NBR 14.653-2 para o Método da Renda, estas especificações não serão classificadas no presente Laudo.

7. RESULTADO DA AVALIAÇÃO E DATA-BASE (DATA DE REFERÊNCIA)

Grau de fundamentação: não se aplica;

Grau de precisão: não se aplica;

Valor Mensal para a Cessão de Uso: R\$ 2.175,89 /mês (Dois mil, cento e setenta e cinco reais e oitenta e nove centavos).

10 de 11

Laudo de Avaliação nº 03_2021-Cantina móvel do HgeS (food truck)

Data de referência: 15 de Março de 2021.

Validade do Laudo: 12 (doze) meses.

8. QUALIFICAÇÃO LEGAL COMPLETA DO PROFISSIONAL RESPONSÁVEL PELA AVALIAÇÃO

TEN OTT DAIANE SILVA MONTENEGRO SENA – Engenheira Civil, CREA 70627/D-BA. Engenheiro Avaliador capacitado para realizar avaliações de imóveis da União jurisdicionados ao Comando do Exército

9. DOCUMENTAÇÃO DE REFERÊNCIA

O presente trabalho foi elaborado de acordo com as normas abaixo descritas:

- NBR 14.653-1 - Avaliação de Bens. Parte 1: Procedimentos Gerais;
- NBR 14.653-2 - Avaliação de Bens. Parte 2: Imóveis Urbanos;
- NBR 14.653-4 – Avaliação de Bens. Parte 4: Empreendimentos; e
- Instrução Normativa/Secretaria do Patrimônio da União, IN/SPU Nº 0, de 28 de novembro de 2018.

ANEXO 1 – RELATÓRIO FOTOGRÁFICO DO IMÓVEL AVALIANDO

ANEXO 2 – DOCUMENTAÇÃO RELACIONADA AO IMÓVEL

ANEXO 3 – CARTILHA SOBRE CUSTOS NO COMÉRCIO (SEBRAE)

Salvador, BA, 15 de Março de 2021.

Daiane S. Montenegro Sena

**Daiane Silva Montenegro Sena – 1º TEN OTT
Engª Civil – Adjunto do SRO/SPIMA/6
Avaliador de Imóveis da União
CREA: 70627/D-BA
CPF: 839.073.435-49**

10 de 11

10 de 11

10 de 11

10 de 11

11 de 11

B000 6

17-03-2021 1

11 de 11

B002 6

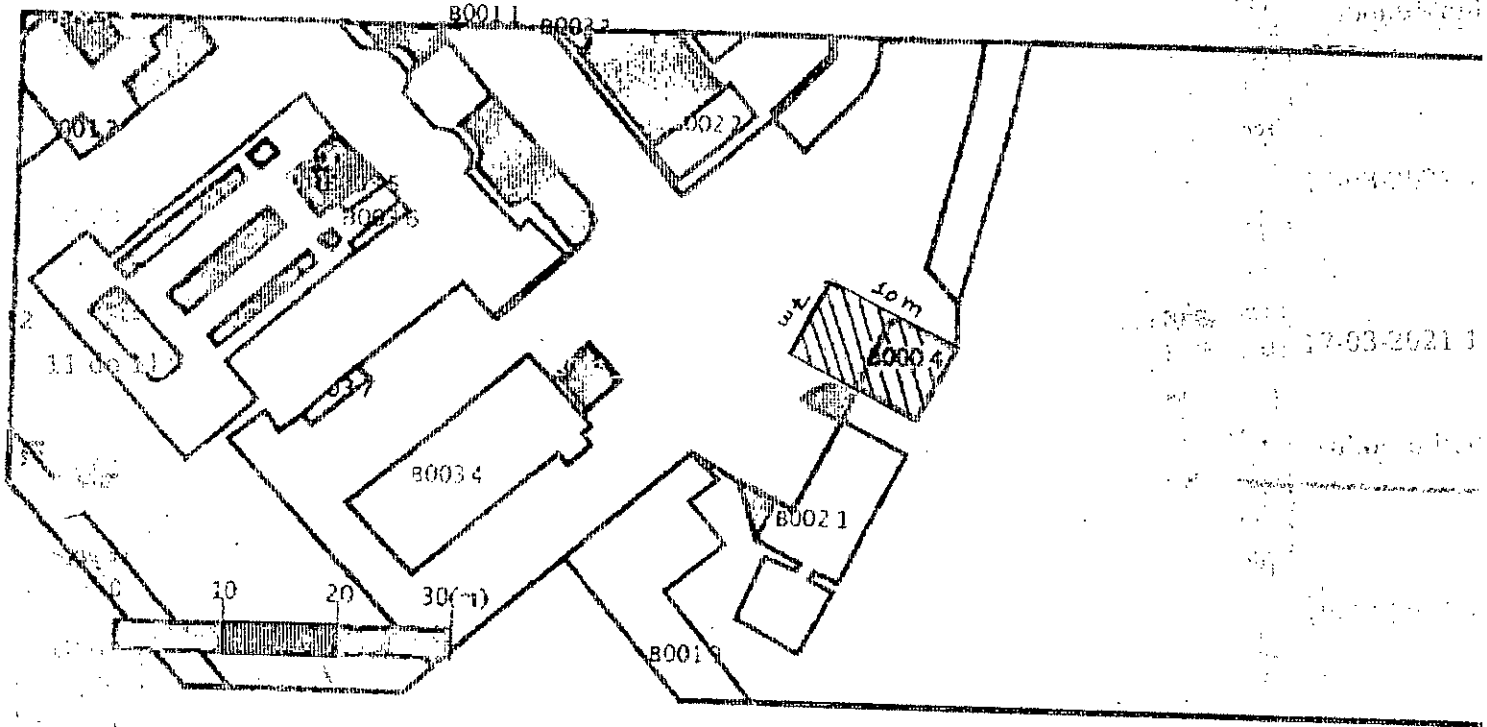

17-03-2021 1

11 de 11

17-03-2021 1

11 de 11

17-03-2021 1

11 de 11

17-03-2021 1

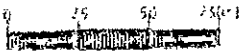
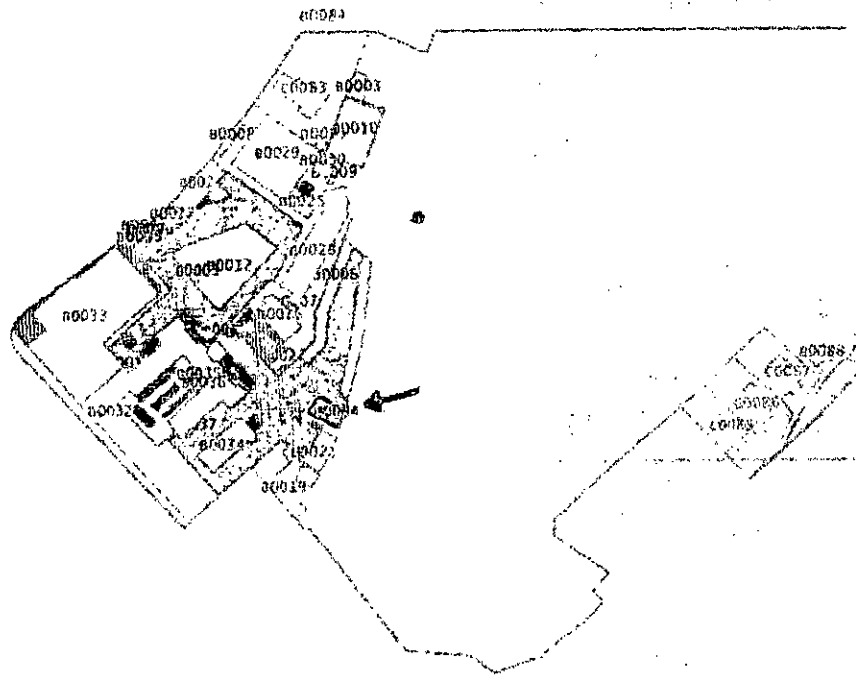

80088
80089
80090
80091
80092
80093
80094
80095
80096
80097
80098
80099
80100

ANEXO V

TERMO DE CONCILIAÇÃO

ACORDO ENTRE O MPT - MINISTÉRIO PÚBLICO DO TRABALHO E A AGU - ADVOCACIA GERAL DA UNIÃO

Acordo entre MPT e AGU impede União de contratar trabalhadores por meio de cooperativas de mão-de-obra.

Termo de Conciliação Judicial

O MINISTÉRIO PÚBLICO DO TRABALHO, neste ato representado pelo Procurador-Geral do Trabalho, Dr. Guilherme Mastrichi Basso, pela Vice-Procuradora-Geral do Trabalho, Dra. Guiomar Rechia Gomes, pelo Procurador-Chefe da PRT da 10ª Região, Dr. Brasilino Santos Ramos e pelo Procurador do Trabalho Dr. Fábio Leal Cardoso, e a UNIÃO, neste ato representada pelo Procurador-Geral da União, Dr. Moacir Antonio da Silva Machado, pela Sub Procuradora Regional da União - 1ª Região, Dra. Helia Maria de Oliveira Bettero e pelo Advogado da União, Dr. Mário Luiz Guerreiro;

CONSIDERANDO que toda relação jurídica de trabalho cuja prestação laboral não eventual seja ofertada pessoalmente pelo obreiro, em estado de subordinação e mediante contraprestação pecuniária, será regida obrigatoriamente pela Consolidação das Leis do Trabalho ou por estatuto próprio, quando se tratar de relação de trabalho de natureza estatutária, com a Administração Pública;

CONSIDERANDO que a legislação consolidada em seu art. 9º, comina de nulidade absoluta todos os atos praticados com o intuito de desvirtuar, impedir ou fraudar a aplicação da lei trabalhista;

CONSIDERANDO que as sociedades cooperativas, segundo a Lei n. 5.764, de 16.12.1971, art. 4º, "(...) são sociedades de pessoas, com forma e natureza jurídica próprias, de natureza civil, não sujeitas à falência, constituídas para prestar serviços aos associados".

CONSIDERANDO que as cooperativas podem prestar serviços à não associados somente em caráter excepcional e desde que tal faculdade atenda aos objetivos sociais previstos na sua norma estatutária, (art. 86, da Lei n. 5.764, de 16.12.1971), aspecto legal que revela a patente impossibilidade jurídica das cooperativas funcionarem como agências de locação de mão-de-obra terceirizada;

CONSIDERANDO que a administração pública está inexoravelmente jungida ao princípio da legalidade, e que a prática do merchandage é vedada pelo art. 3º, da CLT e repelida pela jurisprudência sumulada do C. TST (En. 331);

CONSIDERANDO que os trabalhadores aliciados por cooperativas de mão-de-obra, que prestam serviços de natureza subordinada à UNIÃO embora laborem em situação fática idêntica a dos empregados das empresas prestadoras de serviços terceirizáveis, encontram-se à margem de qualquer proteção jurídico-laboral, sendo-lhes sonogada a incidência de normas protetivas do trabalho, especialmente àquelas destinadas a tutelar a segurança e higidez do trabalho subordinado, o que afronta o princípio da isonomia, a

dignidade da pessoa humana e os valores sociais do trabalho (arts. 5º, caput e 1º, III e IV da Constituição Federal);

CONSIDERANDO que num processo de terceirização o tomador dos serviços (no caso a administração pública) tem responsabilidade sucessiva por eventuais débitos trabalhistas do fornecedor de mão-de-obra, nos termos do Enunciado 331, do TST, o que poderia gerar graves prejuízos financeiros ao erário, na hipótese de se apurar a presença dos requisitos do art. 3º, da CLT na atividade de intermediação de mão-de-obra patrocinada por falsas cooperativas;

CONSIDERANDO o teor da Recomendação Para a Promoção das Cooperativas aprovada na 90ª sessão, da OIT – Organização Internacional do Trabalho, em junho de 2002, dispondo que os Estados devem implementar políticas nos sentido de:

"8.1.b Garantir que as cooperativas não sejam criadas para, ou direcionadas a, o não cumprimento da lei do trabalho ou usadas para estabelecer relações de emprego disfarçados, e combater pseudo-cooperativas que violam os direitos dos trabalhadores velando para que a lei trabalhista seja aplicada em todas as empresas".

RESOLVEM

Celebrar CONCILIAÇÃO nos autos do Processo 01082-2002-020-10-00-0, em tramitação perante a MM. Vigésima Vara do Trabalho de Brasília-DF, mediante os seguintes termos:

Cláusula Primeira - A UNIÃO abster-se-á de contratar trabalhadores, por meio de cooperativas de mão-de-obra, para a prestação de serviços ligados às suas atividades-fim ou meio, quando o labor, por sua própria natureza, demandar execução em estado de subordinação, quer em relação ao tomador, ou em relação ao fornecedor dos serviços, constituindo elemento essencial ao desenvolvimento e à prestação dos serviços terceirizados, sendo eles:

- a) – Serviços de limpeza;
- b) – Serviços de conservação;
- c) – Serviços de segurança, de vigilância e de portaria;
- d) – Serviços de recepção;
- e) – Serviços de copeiragem;
- f) – Serviços de reprografia;
- g) – Serviços de telefonia;
- h) – Serviços de manutenção de prédios, de equipamentos, de veículos e de instalações;
- i) – Serviços de secretariado e secretariado executivo;
- j) – Serviços de auxiliar de escritório;
- k) – Serviços de auxiliar administrativo;
- l) – Serviços de office boy (contínuo);
- m) – Serviços de digitação;
- n) – Serviços de assessoria de imprensa e de relações públicas;
- o) – Serviços de motorista, no caso de os veículos serem fornecidos pelo próprio órgão licitante;
- p) – Serviços de ascensorista;
- q) – Serviços de enfermagem; e
- r) – Serviços de agentes comunitários de saúde.

Parágrafo Primeiro – O disposto nesta Cláusula não autoriza outras formas de terceirização sem previsão legal.

Parágrafo Segundo – As partes podem, a qualquer momento, mediante comunicação e acordos prévios, ampliar o rol de serviços elencados no caput.

Cláusula Segunda - Considera-se cooperativa de mão-de-obra, aquela associação cuja atividade precípua seja a mera intermediação individual de trabalhadores de uma ou várias profissões (inexistindo assim vínculo de solidariedade entre seus associados), que não detenham qualquer meio de produção, e cujos serviços sejam prestados a terceiros, de forma individual (e não coletiva), pelos seus associados.

Cláusula Terceira - A UNIÃO obriga-se a estabelecer regras claras nos editais de licitação, a fim de esclarecer a natureza dos serviços licitados, determinando, por conseguinte, se os mesmos podem ser prestados por empresas prestadoras de serviços (trabalhadores subordinados), cooperativas de trabalho, trabalhadores autônomos, avulsos ou eventuais;

Parágrafo Primeiro - É lícita a contratação de genuínas sociedades cooperativas desde que os serviços licitados não estejam incluídos no rol inserido nas alíneas "a" a "r" da Cláusula Primeira e sejam prestados em caráter coletivo e com absoluta autonomia dos cooperados, seja em relação às cooperativas, seja em relação ao tomador dos serviços, devendo ser juntada, na fase de habilitação, listagem contendo o nome de todos os associados.

Esclarecem as partes que somente os serviços podem ser terceirizados, restando absolutamente vedado o fornecimento (intermediação de mão-de-obra) de trabalhadores a órgãos públicos por cooperativas de qualquer natureza.

Parágrafo Segundo – Os editais de licitação que se destinem a contratar os serviços disciplinados pela Cláusula Primeira deverão fazer expressa menção ao presente termo de conciliação e sua homologação, se possível transcrevendo-os na íntegra ou fazendo parte integrante desses editais, como anexo.

Parágrafo Terceiro - Para a prestação de serviços em sua forma subordinada, a licitante vencedora do certame deverá comprovar a condição de empregadora dos prestadores de serviços para as quais se objetiva a contratação, constituindo-se esse requisito, condição obrigatória à assinatura do respectivo contrato.

DAS SANÇÕES PELO DESCUMPRIMENTO

Cláusula Quarta – A UNIÃO obriga-se ao pagamento de multa (astreinte) correspondente a R\$ 1.000,00 (um mil reais) por trabalhador que esteja em desacordo com as condições estabelecidas no presente Termo de Conciliação, sendo a mesma reversível ao Fundo de Amparo ao Trabalhador (FAT).

Parágrafo Primeiro – O servidor público que, em nome da Administração, firmar o contrato de prestação de serviços nas atividades relacionadas nas alíneas "a" a "r" da Cláusula Primeira, será responsável solidário por qualquer contratação irregular, respondendo pela multa prevista no caput, sem prejuízo das demais cominações legais.

Parágrafo Segundo – Em caso de notícia de descumprimento dos termos firmados neste ajuste, a UNIÃO, depois de intimada, terá prazo de 20 (vinte) dias para apresentar sua justificativa perante o Ministério Público do Trabalho.

DA EXTENSÃO DO AJUSTE À ADMINISTRAÇÃO PÚBLICA INDIRETA

Cláusula Quinta – A UNIÃO se compromete a recomendar o estabelecimento das mesmas diretrizes ora pactuadas em relação às autarquias, fundações públicas, empresas públicas e sociedades de economia mista, a fim de vincular todos os órgãos integrantes da administração pública indireta ao cumprimento do presente termo de conciliação, sendo que em relação às empresas públicas e sociedades de economia mista deverá ser dado conhecimento ao Departamento de Coordenação e Controle das Empresas Estatais – DEST, do Ministério do Planejamento, Orçamento e Gestão, ou órgão equivalente, para que discipline a matéria no âmbito de sua competência.

DA HOMOLOGAÇÃO JUDICIAL DO AJUSTE

Cláusula Sexta – - As partes submetem os termos da presente conciliação à homologação do Juiz da MM. Vigésima Vara do Trabalho, para que o ajuste gere os seus efeitos jurídicos.

Cláusula Sétima - Os termos da presente avença gerarão seus efeitos jurídicos a partir da data de sua homologação judicial.

Parágrafo único – Os contratos em vigor entre a UNIÃO e as Cooperativas, que contrariem o presente acordo, não serão renovados ou prorrogados.

Cláusula Oitava -A presente conciliação extingue o processo com exame do mérito apenas em relação à UNIÃO, prosseguindo o feito quanto aos demais réus.

Dito isto, por estarem às partes ajustadas e compromissadas, firmam a presente conciliação em cinco vias, a qual terão eficácia de título judicial, nos termos dos artigos 831, parágrafo único, e 876, caput, da CLT.

Brasília, 05 de junho de 2003.

GUILHERME MASTRICHI BASSO GUIOMAR RECHIA GOMES

Procurador-Geral do Trabalho Vice-Procuradora-Geral do Trabalho

BRASILINO SANTOS RAMOS FÁBIO LEAL CARDOSO

Procurador-Chefe/PRT 10ª Região Procurador do Trabalho

MOACIR ANTONIO DA SILVA MACHADO

Procurador-Geral da União

HELIA MARIA DE OLIVEIRA BETTERO MÁRIOLUIZ GUERREIRO

Sub-Procuradora-Regional da União–1ª Região Advogado da União

Testemunhas:

GRIJALBO FERNANDES COUTINHO

Presidente da Associação Nacional dos Magistrados
da Justiça do Trabalho – ANAMATRA

PAULO SÉRGIO DOMINGUES

Presidente da Associação dos Juízes Federais
do Brasil – AJUFE

REGINA BUTRUS

Presidente da Associação Nacional dos Procuradores
do Trabalho – ANPT

